京城日報
廿八日（火）夕刊
編輯兼發行人 兒島吉治　印刷人 小川之介
京城府太平町一丁目　發行所 合資會社京城日報社

寄贈 國會圖書館

コインベルト
セーフコンベヤーベルト
ゴム入布荷エレベーターベルト
コインVロープ
京城出張所

國共首腦部會議において 軍事會議設置決す

蔣政權遂に完全顚落

【東京支社特電】オレルスキー新駐蘇大使の就任により國民政府の共産化に拍車をかけてゐたが俄然國共兩首腦部會議の結果中央軍事會議設置を決定したと傳へられてゐる、同會議は國民政府の代行機關とも見られその下に軍事委員會並に國防會議を設け前者は軍事一般を統轄し後者は内政、外交、財政の一般を擔當するはずで國民政府を改組した完全なる軍政府にしてその構成は中央軍、地方軍、共産軍並に外交、内政、財政等の各代表者五十餘名で組織されるはずで明春一月中旬ごろ實現するものと見られてゐる、一方蔣は共産黨代表周恩來と會見し共産黨の提示せる三要件即ち（一）共産黨代表委員の決定權附與（二）軍隊各階級の政治部復活並に民衆訓練の實施（三）蘇聯軍事顧問二百名の招聘などを容認すると共に獨逸軍事顧問三百名の解雇を決定したといはれてゐる、然して共産黨の要求する政治部復活、民衆訓練の實施は共産黨勢力の擴大に重點が置かれてゐる事は必然で、從來英米等の第三國に懸念して共産勢力を否認し續けてきた蔣介石のこの若策は極めて注視せられ更に中央系は依然三民主義を遵奉し一方共産黨は既に同主義を止揚、敢然赤化への盛態的態度に出て居り兩派間の紛糾を表面化すべくこの國民政府の赤化轉落が果して如何に成行を見るか極めて注目されてゐる

外蒙自治取消

【香港廿七日同盟】二十七日漢口からの情報によると豫ねて西安で外蒙古の兩代表が協議を重ねてゐた外蒙古自治取消問題はこの程漸く完了して正式調印を終了したので近く蔣政權は外蒙古の回復につて努力を發生するとの說が專ら傳へられてゐる、支那側が頻りに外蒙古の自治取消を宣傳してゐるのは外蒙古を赤化して日本を牽制するものと見られてゐる
に近く大改造が行はれるものと觀測されてゐる

濟南陷落は山東陷落

新政府へ至大の好影響

【東京電話】山東方面に對する皇軍の意圖は支那事變に對する帝國政府の根本方針に基きひたすら山東省政權並軍の反省を期待してゐた、しかるに山東省政權は帝國官憲との諒約を無視して博山、淄川等における帝國の權益を蹂躙し、剩へ邦人財産の掠奪を煽動し省城濟南においてはわが領事館を烏有に歸せしめた、かくの如きは山東政權も亦蔣政權に附和雷同して對日長期抗戰に策應せんとすることを示すものである、かくなる以上は如何しても我が權益擁護のため默過する能はず天津軍當局は去る二十三日附を以て山東軍に對し膺懲の鐵槌を下す決意を闡明すると共に即時これが實行の火蓋を切り又支那方面艦隊司令長官は十二月二十六日附をもつて山東省の海岸封鎖を聲明し直ちに之を實行したのは當然の處置であつた、かくして山東省の首都濟南は陷落し北支那一の開港地たる靑島も死命を制するに至つた、濟南の陷落は全北支に對する皇威宣揚の徹底なる發揮であつてこれによつて北京に成立された中華民國臨時政府の基礎は間接ながら至大の好影響を及ぼすこととならう

汪精衛、張群辭表

【香港二十八日同盟】漢口來電外人方面の報道によれば中央政治會議主席汪精衛並に國民政府秘書長張群は二十七日辭表を提出した、行政院長もこれを許可する方針で共に理由は判明しないが國民政府内部の

李、韓聯合

【徐州二十七日同盟】山東方面の事態が漸く危急に瀕したので徐州城南方及び隴海線東方の守備に當つてゐた第五戰區指揮官李宗仁は麾下の軍隊を督勵し晝夜兼行で防備の强化に當つてゐたが二十七日戰時條例七ヶ條を發布し民衆の總動員を行ひ韓復榘と聯合して山東の防備に當る旨を宣布した

兩部隊南進

【〇〇二十八日同盟】濟南占領に武勲赫々たるわが赤柴、磯谷部隊は昨二十七日濟南城内及び商埠地の治安を確保すると共に引續き泰安街道を南方へ向け追撃中である

城内掃蕩完了

【天津】廿八日同盟】廿八日午前十時三十分天津軍司令部發表＝二十七日午前三時三十分濟南城を…門を占領し拂曉までに城内の掃蕩を完了せり

杭州一番乘り【賀屋藏相の令兄】＝電送

國共合作强調

【駐蘇支那共産黨首】王明語る

【漢口廿七日同盟】モスコー駐在支那共産黨首王明はさきに歸國後蔣介石その他中央軍政要人と會見を重ねソヴエート勢力を背景として支那の危機打開に狂奔してゐたが二十七日漢口においてアメリカ人記者に次の如く語つた

共産黨は中央の抗戰政策に滿足してゐる、中國共産黨は國民政府の機構改革と政策の改善を希望してゐる、國民政府は共産黨を迎へながらその中樞機關に黨の參加を與へてゐない、これは共産黨の參加を疑つてをり且つ勝利を得た時中國は赤化するだらうと思つてゐるからだ、之は共産黨にとり重要な岐路である、各派聯合して國難に當り民主主義共和政體を維持せんことを望んでゐる、中國にソヴエート政府を建設せんとするのではない、三民主義は過去現在の支那に適應されたものである、多くのものは共産主義を誤解してゐる、中國現在の目的は國防にある、中國共産黨の力は大きいとはいへぬが國民黨に次ぐものであることは事實である、予と周恩來は屢々蔣介石に遭つて徹底的抗戰を進言しまた事實上の進歩を圖らんとせば政府は内部を統一し抗戰の責任をとつて民衆政策を施行するにある、若し國民黨が共産黨の協力を求めんとすれば共産黨員を政府の中樞に置き或る國の責任を負はしめなければならぬ、中國が現在外國の協力を求めんとするものは軍需品及び財政的援助であつて外國の軍隊を必要とするのではない

ムッソリーニ首相と會見

酒井氏語る

【ローマ廿七日同盟】大日本正義團長酒井榮藏氏は廿七日午後六時ベネチア宮にムッソリーニ首相を訪問、會談を遂げた、酒井氏は約四十分間に亘り日本正義團とファシストとの緊密なる提携につき意見を交換したが、會談後酒井氏は語る

ムッソリーニ首相は我々の提携に多大の興味を示して、具體的事項についても色々會談した、殊に東西兩國家臣民の緊密なる提携については最も熱心に贊意を表し互に味方となつた以上は何時までも一緒になつてやらうと大變な意氣込だつた、これで我々の使命も十分果すことが出來た

上海↔南京一番列車

近く南京＝上海＝杭州直通も開通

「上海二十七日本社特電」上海、南京間の鐵道は愈々廿八日より全線直通列車を開通するに決し第一列車は廿八日午前十時卅分上海北停車場を出發することとなつたが常州鎭江間のトンネルがまだ修復せず、迂回線を要する關係から同列車は廿八日午後四時南京に到着の豫定である、一方南京よりの列車は午前九時南京を出發、上海着は翌日午後十時卅分廿時間を要する、なほ上海南京間直通列車は以後毎日一往復の運行を行ふが、上海、杭州間の直通列車も近く開通の豫定で、南京、上海、杭州間の直通列車も近く開通の豫定、南京、上海、杭州三驛の鐵道の開通は軍事上および占領地域今後の運營上多大な意義を持つものとして注目されてゐる

衛生課長大異動

【慶南】平北兩道衛生課長の缺員補充のため本府では今日中に人事の異動を行ふがこれにより各道衛生課長の大異動が行はれる模樣である、なほ本府衛生課の醫學博士古賀秀夫氏は課長となり轉出することに決定した

戰局日記　廿六七日

廿六、七日本入る戰況概略

靑島航行遮斷 支那方面艦隊司令長官長谷川中將は二十六日靑島の航行遮斷を行ふ旨宣言した　かくてわが艦隊は第三國の租借地を除く全支那沿岸の航行遮斷を完成された譯である

濟南陷落 廿七日午後零時濟南城陷落の入電があつた、實は靑島の情勢に鑑み山東軍閥の膺懲聲明が天津軍から發せられると同時に山東の都城濟南攻撃の火蓋を切つてゐたのである　すなはち廿三日午後八時わが第一線部隊は渡河準備中のところ廿三日午後四時を期して濟南東北方十六里の曲提附近並に濟南北方十二里の臨邑附近において壯烈なる大黃河の渡河戰を決行、廿四日に敵の攻撃を排除しつつ追撃廿五日午後七時には濟南東方約六十キロの周村を占領、二十六日朝來諸所の敵を排除しつつ濟南城攻略の歩を進め午後十一時半頃榮部隊は北門を占領、赤柴部隊は東門を占領、突入して全城を完全に占領した、磯谷部隊、飛行隊も空陸から呼應大活躍をなした、かくて山東モンロー主義をふりかざす韓復榘の居城も遂にわが皇軍の手に歸し各城門、各機關には明朗山東の黎明を呼んで日章旗が冬風にはためいてゐる――韓復榘はいづこぞ？しかも敵は退却に際し放火で城内各所に火災が起つてゐる

唐生智銃殺 わが諜報入手によれば敵の南京防衛司令官唐生智は敗戰の責により十九日の軍事裁判により死刑を宣告され二十九日銃殺されたことが判明した

けふ御用納め式

昭和十二年も餘す三日となつた二十八日、愈多の感慨を殘して全鮮官公衙は一齊に御用納め式を擧行年末年始の休暇に入つた

【寫眞は本府の御用納め式】

總督府 午前十一時半第一會議室に判任官以上並に在城第一次所屬官署長が參集、大野政務總監は京城不在のため小川高等法院長から過去一ケ年の治政が一に南總督の指導により官公吏一同が微力を致した結果大過なきを得た旨式辭を述べ、これに對し南總督は今次支那事變を契機とする社會情勢の變化、半島民衆銃後に於ける赤誠内鮮一體の實現化を述べ、そのよつて來る處を深研し來るべき年には益々奮勵努力すべしと約二十分間に亘り訓示を與へ式を終つた

朝鮮軍司令部 午前十一時から全幕僚參集の上小磯軍司令官から訓示あつて御用納め式を擧行した

鐵道局 午前十時四十分から職員集會所で開式局長の挨拶があつて閉式

京城府 正午から會議室で全職員參集事變勃發以來多忙な一年を回顧し非常時後援聯盟の結成等銃後の護りによく奮勵した努力に對し佐伯府尹より一場の挨拶を述べ之に對し松島總務部長より新年も奮起する旨を誓つて終つた

遞信局 廿八日午前十一時四十分太平通の遞信事業會館に於て同局各課長並各課員參集御用納め式を行ひ局長代理として佐々木工務課長の挨拶の後山田遞信局長の式辭があつて一同退場し局員全員に之を傳達した

專賣局 午前九時半より各局員一同會議室に參集し松井局長より昭和十二年を回顧し更に十三年度に處する一場の挨拶あり宿原製造課長は一同を代表して決意を披瀝してこれに答へ、ここに昭和十二年を送つた

京畿道 正午新會議室に全部職員參集納めの式をあげ甘蔗知事より激勵的訓辭を行ひ内務部長が答辭を述べた

局長會議

本年最後の本府定例局長會議は廿八日午前十時十分から第三會議室で開會、吉田鐵道局長、大竹内務局長、三橋警務局長からそれぞれ所管事項の報告あり次いで鈴川專賣局長から北支に輸出する一般用煙草三種を廿六日百五十萬個を積出した旨報告あり、次いで井坂文書課長、山田遞信局長、湯村農林局長からそれぞれ報告あり、穗積殖産局長から産金協時資金は今回興銀より三千萬圓を東拓、殖銀が年四分九毛で借入れ一般業者に貸出すことに決定した旨報告あつて同十時四十分散會した

漢口を大本營に指定

【上海廿七日同盟】抗戰第二段階の準備を急いでゐる支那軍事當局は漢口を新たに大本營と指定し蔣介石直系軍を漢口を中心に集結して上海方面の戰線指揮に當つてゐた陳誠を二十七日附をもつて武漢警備司令に任命した、これと同時に大本營の組織改革に着手し宣傳部と民衆訓練部を合併して政治部を設け新に機構の强化をはかることとなつた、政治部長には陳立夫の起用說が有力である

戰時體制に順應

けふ各道豫算編成方針通達

その他の新規事業は時局に鑑み必要な費用以外は出來るだけ縮小する方針をとつてゐるが、本府内務局では道豫算編成に關して二十八日次の如き通牒を發し、戰時體制下の豫算編成態度を明示した、特に事變による應召職員の補充は絶對に認めず、應召勇士の家族の不安を一掃する方針に決定した、通牒の内容は大略次の如し

◇歳出關係事項

【一】銃後の後援のため必要な費用並に國防上及び時局に鑑み必要な費用の外は新規事業計畫は成る可く行はざること

【二】補助奬勵費の類は時局に鑑み、此の際緊急な難査を遂げ、今日の實狀に即し、出來るだけ節約を圖ること

【三】共進會、品評會その他各種の會合、催物は時局に鑑み、已むを得ざるものの外は之を見合すこと時局關係のものは極力質素を旨とすること

【四】國庫補助を伴ふ事業は各主務局の内示により計畫するの外起債事業は可成計畫せざること

【五】廳舍、學校等の建築、營繕は起債の有無に不拘、努めて見合すこと

【六】事業の關係人件費は考慮を拂ふこと

【七】事變による應召者の補充は行はぬこと

【八】節約し得たる財源は戸別稅の增徴の停止又は減額に充つること

明年度豫算綱要

【東京電話】二十七日配布された豫算綱要内容左の如し

▲昭和十三年度一般會計豫算綱要（本綱要の數字は計數整理の上異動を生ずることあるべし）

一、昭和十三年度歳入歳出豫算の總額は左の如し（單位千圓）

▲歳入	經常部	二、〇三三、〇二一
	臨時部	八四四、七六八
	普通歳入	一五〇、六〇四
	公債金	六九四、一六三
	合計	二、八六七、七九六
▲歳出	經常部	一、六四〇、五三六
	臨時部	一、二二七、二六〇
	合計	二、八六七、七九六

一、昭和十三年度總豫算の前年度豫算に對する增減を示せば左の如し（△減）

▲歳入	經常部	一九五、七六九
	臨時部	△二三六、七〇四
	普通歳入	△八二、八二三
	公債金	△一三三、二三一
	前年度剩餘金繰入れ	△一二〇、六四九
	合計	△四〇、九三四
▲歳出	經常部	一三七、二五二
	臨時部	△二一四、一四二
	合計	△七六、八九〇

一、昭和十三年度歳出豫算各省所管金額を示せば左の如し

省別	經常部	臨時部	合計
皇室費	四、五〇〇	—	四、五〇〇
外務省	一八、五七七	一〇、四八一	二九、〇五九
内務省	四四、二三九	一九二、三六七	二三六、六〇六
大藏省	六三七、五九二	五二、八四六	六九〇、四三八
陸軍省	一六五、七八三	三九八、八一〇	五六四、五九四
海軍省	二九三、三八二	三八三、九七六	六七七、三五八
司法省	四〇、四三九	二、七七八	四三、二一七
文部省	一三三、三七七	一〇、四三六	一四三、八一三
農林省	三五、四三七	七二、五六九	一〇八、〇〇七
商工省	七、二七三	三六、六四三	四三、九一七
遞信省	一九三、三七一	三三、〇二三	二二六、三九四
拓務省	二、四一三	二二、八五〇	二五、二六四
厚生省	六四、一四八	二一、四七六	八五、六二五
合計	一、六四〇、五三六	一、二二七、二六〇	二、八六七、七九六

一、昭和十三年度に於る既定經費の節約額は一四一、〇六八（千圓）にして今ここに各省所管別金額を示せば左の如し

所管別	節減額	繰延額	合計
外務省	二八九	—	二八九
内務省	二二	三、六九三	三、七一五
大藏省	四八四	一一、六七二	一二、一五六
陸軍省	五一、七二九	一四、九六八	六六、六九七
海軍省	一、五一八	一〇、九九〇	一二、五〇八
司法省	一六	三〇〇	三一六
文部省	五八一	一、四九〇	二、〇七一
農林省	九二〇	七、〇六六	七、九八六
商工省	四三八	一、二〇〇	一、六三八
遞信省	二、九五三	三五〇	三、三〇三
拓務省	一、〇三六	—	一、〇三六
厚生省	三四七	—	三四七
合計	六〇、三三六	八〇、七三二	一四一、〇六八

駐支蘇新大使の着任

APの報道

【ニューヨーク二十七日同盟】AP通信社ゼームス・ミルス特派員は二十七日漢口より新任ソ聯大使の着任に關し左の如く報道した

駐支蘇聯新大使オレルスキー氏は二十六日夕刻飛行機で蘭州から漢口に到着した、同大使が豫定より頗る遲れて漢口に到着したことは各方面に種々の臆測を生んでゐるが、赴任の途外蒙行動については一切判明してゐない、目下揚子江流域の某地に在る蔣介石との會見の準備が進められてゐる模樣であるが、オレルスキー大使は暫く漢口に滯在した後重慶に赴き國民政府主席林森に對して公式に信任狀を捧呈する豫定といはれる、因にオレルスキー新大使は本年三十八歳、外交官でレニングラード大學出身、外交官の經歷としては僅かに通化の總領事を勤めた位のものであるがそれ以前に經濟關係の各機關或は赤軍部隊の指揮官等の重任についたとあり同大使の着任によつて蘇支協定は今後一層赤化するだらうと云はれてゐる

アメリカ南京總領事館早くも再開す

【上海廿八日同盟】南京城内の安定に伴ひ米國は逸早く南京總領事館を再開することとなり二十八日早朝砲艦オアフ號に館員三名を乘せて上海出發南京に向つた、なほ英獨伊各國外交機關の再開時期は未定である

人

マイスナー氏【平壤電話】獨逸駐日大使館書記官マイスナー氏は夫人同伴池田林檎氏の案内で二十六日來壤、二十七日樂浪古物館、妓生學校、牡丹台、樂浪古墳等を見學、午後三時十二分發の列車にて金剛山に向つた

◇鈴相龍氏　二十八日夕のぞみで京城發北支へ

年末年始の本紙

夕刊は明日から四日まで休刊
朝刊は二日付だけ休刊
號外は必要に應じて發行

本紙の年末年始の發行は左の如くなります、御諒承をお願ひいたします

夕刊 は本日を以て年内は終とし、正月四日まで休み、五日發行（六日付）から平素通り發行致します

朝刊 は一日（二日付）のみを休み、その他の日は毎日發行致します

號外 は重大事件が萬一起れば、何時にても發行致します

京城日報社

國定忠次本日休載

アサヒ
アヂ
旭味
純結晶・調味料
美麗化粧箱入
資本金二億円
日本窒素肥料株式會社
食料品部製

實用本位の贈答最適品
誰方樣にも　喜ばれる
御家庭にも　慰問袋にも
百貨店食料品店藥店に有り

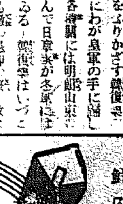

鮮內一手販賣元
窒素肥料販賣株式會社
京城、釜山、平壤、群山、清津

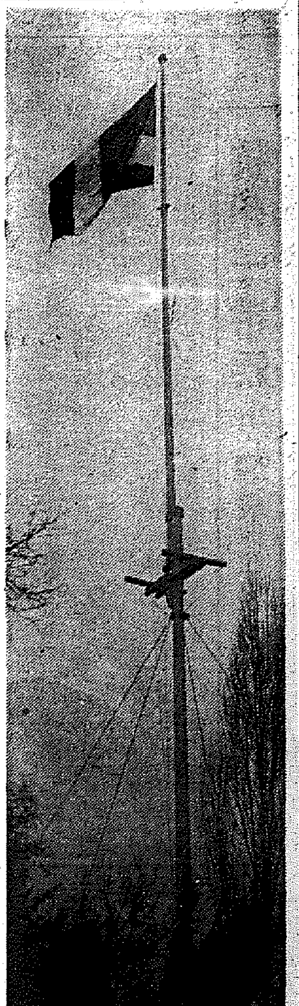

降りしきる雪の中に 總領事館に新"五色旗"

范漢生氏の新政權參加で 全國に魁けた東亞の黎明

北支明朗譜の波に乘つて中華民國臨時政府に眞先きがけて參加し、東亞の黎明を呼び起す半島在住の全中國人が仰ぐ待望の五色旗は廿八日白雪の下に、淨化された京城本町一の廣莊なる中國總領事館のポール高くスル／＼と揭げられた降りしきる雪の中に融和としてはためく／＼五族協和のシンボル五色旗こそ全日本の支那鞠躬中の眞先きのもので、反蔣抗日のあの青天白日旗が過去十一年間鎖がへつてゐた總領事館も廿七日夕刻を最後に廿八日五色旗揭揚式以來〃我等と共に〃堅き握手を交はす親日滿防共の明朗譜は高々に雪空に奏でられて蔣政權から全く離脫し中華民國臨時政府の傘下に走る態度を明らかにした、これにおくれじと既に揭げた鎭南浦を除き釜山、元山、浦潮、仁川の各領事館も新年度も白日旗をひき降し新國旗を揭げて敢然臨時政府に參加することになり、態度をあいまいにしてゐた新義州領事館も全半島に漲る親日空氣に押し流されて新國旗を揭げるものとみられてゐる、かつては南京外交部の對日外交指導派として蔣介石の對日外交を指導し日支提携に一身を投じて來た范漢生氏は臨時政府が誕生するや京城駐在の支那總領事として天津、北京に急行現地各方面との意見がピッタリ一致したので再び歸鮮、半島在住三萬の同胞に呼びかけると共に、半島がさつさきかけて臨時政府に參加する力強い叫びをあげることになつたのである、この歷史的感激の朝、降る雪は極めとなつて巨大な總領事館の屋も、雄物も白一色に塗り潰し新生の首途に雪に映ゆる朝光は輝き返し、今半島に揚る新政府謳歌の聲は永久に消えざる響きを傳へたのだ（寫眞は揭揚された五色旗）

新國旗揭揚の刹那 一瞬、館員は緊張

范漢生氏決意を語る

雪の降りやんだ二十八日午後一時半京城本町一の支那總領事館は新しい希望の一歩を踏み出す空氣に漲つて國旗揭揚に輝へる青天白日旗を館員の手で引降すや、願い待望の五色の新國旗の揭揚だ、總領事を始め館員の顏にもキッと緊張の色が浮ぶと五色旗は丰木の揭揚塔上に輝いた、眞新しい國旗だ、一瞬館員は姿を正して空を仰ぎみた、寒風に壯重にはためく新國旗『ひき降した青天白日旗はまだ新調して三月位にしかなりませんが』と館員の一人が感慨深さうに云つた、范漢生氏は公館にあつて興奮し『全半島の民衆を、全支那大衆を幸福にさせるため五色旗の下に立つて私はあくまで奮鬪する』と悲壯な決意を語り、同氏の今後の行動は極めて重要視され、二十八日午後朝鮮駐在の領事に召集狀を發し新政府參加を提唱することになつた

范總領事は元氣

自覺せる支那人には好意を持つ 松澤外務部長は語る

范總領事は在鮮全中國人が學つて新政權に參加表明までは飽くまで京城に踏み止つて在鮮中國人の積極的指導に努むる決意であり、從て自ら陣頭を叩きつけた觀でもなく、また蔣政府から未だ何等の拘束も受理してをらぬので京城總領事の現職にあつて、館內における中國人外交部員並に在留民の收攬に當る決意を示してゐるやうである、同總領事は二十八日午前總督府松澤外務部長を訪問、種々懇談を遂げたが右會談後松澤外務部長は語る

范總領事は從來々元氣で新政權に協力する旨率直たる決意を語られた、總領事としては現職の儘まづ在鮮中國人をして眞の東洋平和を目指す日滿支提携の意を知悉せしめ、幸福に導くのが今の自分の任務であることを強調してゐたので、恐らく暫く朝鮮に滯在することゝ思はれる、總督府としては未だ外務省から何等具體的指示に接してゐないので成行を靜觀する他ないが、日滿支提携一其とふ大目的のためにこれ等自覺せる在鮮中國人のためには好意を以て酬ること勿論である

沙里院僑民會も參加を聲明

總督初め各方面へ檄

【沙里院】蔣政權の支那國民政府並に軍閥を離脫して新政權に樹立された范元京城總領事の新政權離脫聲明は全鮮に波及して先づ鎭南浦領事の離脫となり、沙里院中華僑民會の如きは南總督初め各方面に聲明書を發してゐる　即ち

我沙里院中華僑民一同は國民政府を離脫し北京新政府統制治下に參加し日本政府の懇切なる援助に依り日滿支提携親善の成果を收むることを祈願すると共に蔣介石に急速なる反省を與へ善良なる民衆の穩當に依り新政府を支持、東洋平和に寄與せんことを望むで已まざる處なり、我等僑民一同は安樂なる生活を營み今日あるを深謝し今後一層匪賊あらんことを切望す

一方全鮮支那同胞に飛檄してゐるが、何今日まで國民政府離脫を聲明したものは信川、載寧、南浦、宣川、瀬大浦、城津六地方の華僑商會、民團、商農會等である

朝鮮神宮の大祓の御儀

戰時體制から一轉支那事變の超非常時に暮れた昭和十二年を送る半島の守護朝鮮神宮の大祓の御儀は卅一日午後三時から奉齋殿拔殿で阿知和宮司以下奉仕員奉仕のもとに南總督ほか官民代表參列嚴かに執り行はれ、主典の奉ずる大祓詞にて誦讀を殺ひ昭和十二年の罪穢を鎭め祓物を取りて川海に向ふ儀に移つて終るが、例年通り川海には漢江が選ばれ奉感謝をこめた御儀を終る

除夜祭

多事に昭和十二年を送る朝鮮神宮の除夜祭の御儀は神宮廣場六ヶ所に焚く大篝火の裡を敏捷玉串奉奠の儀により執り行はれ同夜九時から奉齋殿で奉感謝する御神樂の奉納がある

新政府の共鳴者は 當局も特に保護

反對者には取締斷行

なほ一部の在鮮支那人には暴戾な蔣政權の鬼道を恐れて、北京の新政權の傘下に入るのを表明する事を躊躇してゐる者もある模樣であるが、本府當局では飽くまで親日防共の志を同じうする北京の新政府に絕對的好意を寄せ、在鮮の支那人中で新政權に參加する者に對しては充分保護を加へる、またもしこれに反對して、新政府に賛同せず、蔣政權の容共一派に加はる者があれば嚴重取締る方針である

自働電話を破壞

七九聯隊前の怪事件

正月までに餘す所あと四日—府內各署が警戒陣に一層の緊張味を見せてゐる廿七日夜龍山七十九聯隊前の公衆電話の送話器が盜難茶々に破壞され附屬金具のみが剝ぎ去られてゐるのを廿八日朝になつて發見、惡戯にしては度が過ぎてをり金に代へやう吉肉の一策とみた龍山署では刑事隊を動員して管下古物商、古鐵屋を一齊に當つてゐるが未だ何等手掛りはなく時節柄同署では犯行を重大視して八方に搜査網を張らした

ハイナシン　害虫絶滅

京城府職員に嬉しい昇給

五百五十八人

戰時下に暮れた十二年の名殘りを惜み土産に京城府職員に嬉しい昇給が廿八日付で發令された、昇給者は判任官九名、主事二名、書記四十四人、技手十六名、雇員百一名、傭人三百八十六人の五百五十八人だつた

松竹大船のスターが

新春明治座でお目見得＝實演

大船の中堅幹部大山健二、若水絹子、日守新一、忍節子、磯野秋雄、大塚君代の一行六名は新春の京城を訪れ　一月四日から明治座で『蹴愛綺譚』（全一場）を實演する

二十八日朝の天氣概況

氣壓配置は引續き西高東低の型式で高氣壓は蒙古から南東方に延びて西日本に達し低氣壓は千島オホック海方面にあります天氣は支那滿洲朝鮮は一帶に快晴ですが朝鮮の南岸は曇つてゐます、濟州島では小雨小雨島では小雪となつてゐます、內地は太平洋岸は晴れ日本海側は引續き曇り一本となつてゐます、鮮內の氣温は昨日より可成上昇を示しましたが未だ平年に比し二度乃至七度低く、濟州とりでは十一度も低く

天氣豫報（29）

地方	風	天氣
忠北 忠南 全北	西乃至北の風	一時に小雪の降る處もある
全北 全南	北北西乃至北東の風	一般に晴れた南部又は雲が降る處もあらう
慶北 慶南	西乃至北の風	晴れたり曇つたり
平北 平南	北北西乃至北東の風	一般に小雪の降る處もある
咸南 江原	西乃至北の風	同
咸北 咸南	西乃至北の風	同

京城地方【今晚】晴れ時曇り【明日】同じ

仁川地方【今晚】晴れたり曇つたり所に依ると小雪【明日】

京城溫度（二十七日）最高零下七度二最低零下一六度（二十八日）今朝六時零下一四度五正午零下八度六

暮の大混雜裡に 八百圓が紛失

三中井に起つた怪事

デパートの歲末商戰の雜沓にまぎれ突然八百圓の大金が何者かに盜取され大怪事件が發生した—二十七日午後八時十分ごろ京城三中井百貨店一階化粧品賣場の手を離ふ雜沓の中を同店會計課員坂上榮華君—假名—が四囘目の賣上金收納に廻り計算係から化粧品賣場の賣上金を十圓紙幣で八百圓受け取り計算してゐたが、餘りお客様で混み合ひ賣子の手が足りないので八百圓の紙幣束を計算係から三尺ほど離れた化粧品陳列ケースの棚の上に置きお客様へ釣錢押錢の受け渡しをしてゐる僅か二分間の間に紛失し大騷ぎとなり、懸命の搜査を行つたが何しろ化粧品賣場は一階でしかも通路となつてをり混雜してゐる最中で、紛失した模樣も判明せず、直ちに本町署へ屆け出た同店では各賣場を一日四囘に亘り賣上金を計算課員が集金して廻ることとなつてをり、紛失した金は第四囘目の集金であつた同店では大金紛失を嚴秘に附しつゝも『お騷がせして濟みません』と恐縮してゐる、なほ昨年十一月廿八日夜六階貴金屬賣場から眞珠、双眼鏡、指輪など價額約六千圓を紛失した事件もあり御難續きに困惑してゐる

銘酒 大正櫻

年賀狀は減つたが 小包便は增加

各局の取扱數を覗く

年賀郵便特別取扱ひは去る廿日から全鮮一齊にその取扱ひを開始してゐるが、廿日から廿七日までの一週間京城府內で取扱つた數を見ると引受に於て

京城郵便局の五十二萬五千七百六十通、光化門十六萬四千七百七十一通、西大門六萬四千四百九通、龍山十一萬九百十通で合計八十六萬五千八百五十通

六割七分から七割七分の激減を示し平均に於て七割の減少である、一方到府したものは

京城局二十六萬千百二十五通、光化門十一萬三千三十通、西大門三萬九千八百十通、龍山六萬四千九百二十六通で七割四分から八割三分といふ減少で平均では七割九分といふ減少振りを示してゐる

一方十五日から廿七日までの小包を右府內四局に就いて見ると引受では京城局七萬二千九百二十一個、光化門六千三百七十九個、西大門一萬八百五十九個龍山三千百八十九個合計八萬四千三百四十四個たり到府では京城二萬七百四十三個光化門七千二百六十一個、西大門千六百五十六個龍山四千八百三十五個合計二萬四千四百九十五個で前年同期に比し引受では二割六分、到府七分の增加を示してゐる

本府高等官夫人 恤兵の獻金

千六百餘圓を手續き

本府及び遞信、鐵道、專賣各局高等官夫人連の間に恤兵金獻金の議が起つて各自醵出の申合をなしたことは既報の通りであるが、南總督、大野政務總監兩夫人が率先して本計畫に贊意を表し各三百圓を醵出した外各局長、事務官、技師、秘書官、通譯官、理事官、視學官等の夫人連の出捐も續々集まり總額千六百四十二圓に達したので手續きをとることになつた

事變公債百萬圓を 引受けた米人

正金銀行でも感激

【東京電話】日米親善に一抹の暗影を投げかけてゐたパネー號事件も無事落着した折柄、日本フォード自動車株式會社の支配人で親日家のベンジャミン氏は去る二十五日午後橫濱正金銀行支店に『日本に永らくお世話になりました、事變公債を百萬圓お引受けしたい』と大口申込みの斡旋方を依賴したので、正金でも大いに感激二十七日日本銀行に照會日銀でもベンジャミン氏の奇特な申込みを大喜びで早速手續をとつた

廿九日から 大型船就航

興安丸の就航により內地旅行客の殺到する歲末多客の折柄關釜間の連絡に大支障を生じ頗る混雜を極めてゐたが、漸く興安丸が就航することゝなり左の通り船繰が決定され旅客の緩和が出來ることゝなつた、二十八日より三十一日までの釜山發連絡船夜航便は二十八日德壽、景福、新羅▲三十日金剛、德壽、景福▲三十一日興安、景福で二十九日夜から毎夜大型船が就航することになる譯である、二十八日夜は大型船は就航せず德壽景福の二船と新羅丸に客扱をなすも比較的輸送力が乏しいから混雜が豫想されるが、二十九日夜からは金剛、德壽、景福の三船が出帆するので內地に向け旅行される人はなるべく二十九日夜以後を選ばれるのが便利である

鳴物など持つて 代表出發す

第一線へ京畿道會から

京畿道會議員代表として北支皇軍慰問に向ふ韓相龍、吉田秀次郎、兆在燁の三氏は南京地方戰線を同行し戰線の正月に將兵たちを喜ばさうと慰問品の選擇に頭をひねつた結果、三味線五個、尺八十個、橫笛五個蓄音機十個、太鼓三個、琴五個、羽子板七千枚、ピンポン道具二十組、ピンポンバット六十個、同ボール十打、撥擊器一個を携へて廿八日午後三時半五分京城驛發『のぞみ』で出發した

輝く唯一の純國產富士のフイルム　國產愛用懸賞寫眞募集　詳細は最寄り材料店へ

正月の外金剛で スキーの講習會

鐵道局では例年の通り一月一日から三日まで外金剛スキー場で初心者中級者のスキー講習會を開催するが講師は鐵道局スキー部選手並に競技者外五名である

豆賭博

京城蓬萊町一五五飴屋申某（二十七）同外二名は二十七師走の町を賣歩いた飴の賣上を出し合ひ同夜花カルタで賭博中午後八時ごろ警戒の群衆に發見され西大門署へ

コロムビアレコード番號二九六五五　時局歌　南京陷落　西條八十・詩　江口夜詩・曲　南京陷落　正義は勝つた　歌手・伴奏同じ
祝 南京陷落　勝つての緒を締めよ！　久保田宵二・詩　古關裕而・曲　松平晃　伊藤久男　霧島昇　佐々木章　ミス・コロムビア　二葉あき子　コロムビア合唱團
發賣元 日本蓄音器商會 株式會社　コロムビアレコード

武藏高等工科學校　△電氣 建築　試驗期日及試驗課目 學則參照　願書受付 一月十日より　要郵券

火傷凍傷に ブレンパスタ　火傷の疼痛を去り、瘢痕を殘さずして治癒せしむ爛性凍傷、切傷にも有效に作用す。　二十錢　一圓　四圓

ぜん息神經痛や中風・高血壓　血の「濁り」をこそ原因から治療せよ　不治でない
蟲取粉で有名な今津明博士は醫學諸權威と此の病氣の原因を徹底的に研究した結果　酒煙草　花柳病或は內臟の障害等で身體を養ふ大切な血液が濁り惡くなつて循環が不順になり、神經が侵される爲め起るので　血液の混濁を除去して循環にし、動脈硬化の原因を除いて血壓を正調し、循環を良くして神經の障害を除けば治る、決して不治でない事を多數の實驗に依り確め

（研究中の今津明博士）
血液淨化劑を創製しその服用とリキシン又はイマヅミンの併用に依り此病氣で困れる人々を原因から良くし大に喜ばれてゐる　中風で不隨舌もつれに惱む人　高血壓、動脈硬化で肩こり耳鳴り頭痛目まひ、動悸ふら／＼便秘不眠神經衰弱、尿蛋ハレ、ふるひシビレなど腦溢血の前兆ある人　ぜん息でせき、たん息切れ呼吸困難、ヒー／＼聲で苦しむ人　神經痛やリウマチで手足腰痛や關節が痛んで困れる人は一日も早く大阪市、阪急線三國驛前 今津化學研究所へ遠慮なく症記し、藥方はつらい症狀を詳しく

專門 野崎肛門科　入院隨意　京城岡崎町　電話龍山九三番

お茶は本町二丁目 清元園

キューピーマヨネーズ　正月の御用意に　不意の御來客に

ビクター電氣蓄音器
最高の內容 最低の値段
ラヂオ・電氣蓄音器は特に信用の出來る優良品をお求め下さい。ビクター製品は良質の部分品を豊富に使用し、長年安心して御使用出來ます。これ等は總て分離の鋭いスーパー級の受信器ですからAK一五〇キロ放送が開始されても各地の放送が完全に分離されます。
最新式最高級型 RE—四八・賣價四百八十圓　十球・スーパーヘトロダイン、ダイナミック・スピーカー使用、マヂック アイ（同調器）マヂック・ボイス裝備。本器は特にこの二大新裝置を配した最新優品です。特約店に說明書がございます。
スタンド型 JRE 三三・賣價三百二十圓　六球・スーパーヘトロダイン、ダイナミック・スピーカー使用。
五球・スーパーヘトロダイン、ダイナミック・スピーカー使用、新式卓上型
JRE—50型（賣價 ¥210.／）

誰れもが好く 道中ぶしの快味！　作詩の上以『國境』『戀月』　阿部武雄曲・藤田まさと詞
鴛鴦道中
レコード界のをしどりコンビが最初のヒット！　上原敏　青葉笙子　PO—6
ポリドール流行歌

志らが赤毛染 るり羽
美しい綠の黑髮!!
生々とした若さと美しさ これこそ「るり羽」の持つ魅力
特長
一、前洗ひせずとも美く染り
一、薬は手輕に湯で溶ける
一、染後洗ひ良き艶色艶を增し
一、襟元を汚さず永く保つ
一、日本髮洋髮何れにも良く最も使ひよき染毛劑
（全國藥店に有り）

銃後師走線を跳ぶ

非常時十二年よ、さよなら!

商家は長期抗戰術　沸立つ工場街

戰勝景氣と新暦斷行の二重奏　新興工場街永登浦

でかしたぞ、大暴れの非常時丑年!高らかに謳へ、戰勝の年末を!それに「舊暦廢止　新正月斷行」が重なつて内鮮合體の銃後師走戰線　新興工場街永登浦を跳ぶ、この日最低温度零下十五度　漢江の結氷五寸、寅年へあと四日……

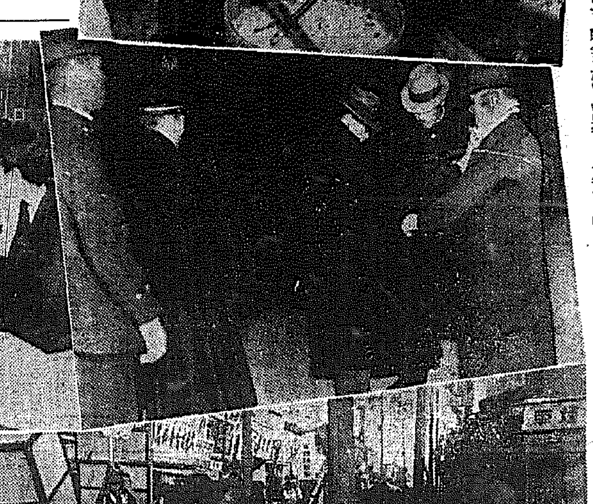

永登浦師走グラフ　【上】飯仕込みに大忙しの丹波篠山育ちの若い衆【中右】午前二時、工場街の非常警戒【同左】正月休みを前に歸郷の用意にはしやぐ紡績の女工さん達【下】晝下りの本町通り

【第一景】戰勝景氣と舊暦廢止を完全に謳歌して彈む彼女たち、鐘紡、京城紡、東洋紡と三つの工場に働く女工さん達ざつと三千名がそれ、せつせと働いて貯金もたい〴〵出來た、今年からは舊正月が無くなる、このお正月休みを逃すと當分郷里へ歸る機會を失ふぞ!と彼女たちの寄宿舍はひつくり返るやうな大騷ぎ、部屋一ぱいに行李、トランクなどを擴げて詰めこむぞ、詰めこむぞ、お土産やら晴れ着やら、きやツ!きやツ!あの部屋もこの部屋も唯もう笑ひ聲と、騷ぎの嵐だ

【第二景】チトおかしいぞ、商店街の景氣を打診して見ると"あきまへんよ、去年の十分の一だつせ"と一齊に口を揃へての愚痴の總攻撃だ、およそ戰勝氣分とは正反對、大賣出しの景品引換所を覗くと、おつさんが一人豆火鉢を抱き込んでぽつねんとしてる、景品の山に赤紙の貼つてあるのが少ないのも目立つぞ、記者の近づいたのに氣がついたらしいおつさんが"引きなはれ、まだ一等が二本殘つてまつせ"と親切に說へてくれた、お客が少ないと淋しいのかな、だが永登浦商人は悲觀してはゐないぞ、愚痴の次にはきつと定り文句を附け加へるのを忘れない、"もう三年程の辛抱ですぜ"と長期抗戰の肚だ、頑張れ!頑張れ!街角に朝鮮童笛を背負つたチゲクンが往つたり來たりしてゐる、"舊正月廢止"の聲と一緒に今年から始めて新暦の師走街に登場した新風景だ、だがどうもまだ商賣がぴつたりと新暦の服について來ません、無理もない、頑張れ!三年の長期抗戰だ

【第三景】薄暗い土藏の二階で、七、八十人の若い衆が"コリヤコリヤ"同ふ樽を宜敷く一丈たつぷりの酒の桝を巧に働かせながらどえらい繁昌だ、醸造で酒仕込みに今を戰爭中の祝ひ酒の準備です、來年は當てますぜ"と支那全土を戰勝酒で醉ひ潰さすつもりらしい、この杜氏たちは皇軍兵隊で、軍國色をぶち撒いて非常時氣分一ぱいだ、この師走の十一日にデカンショの丹波篠山からどつと乘り込んで來年の三月まで醸造をした"お正月何して遊びなはる"と若衆の一人に記者が尋ねると、杜氏の親分格がぶつきら棒に"とんでもない、正月に遊んでたまりますかいな、遊べないやうにお給金は仕事が濟んで郷里へ歸る時に全部纏めて渡すことにしてありますから"これぢやたまりませんな、永登浦の商人さん!丹波篠山、山家のお猿、今や漢江の水で酒作りコリヤコリヤ

【第四景】午前二時!工場街の年末警戒は辛いぞ、"御苦勞さんお精が出ますな"記者の御世辭に警戒中の警官は返事もしない、"獲物はどうです、去年より少ないでせうな""それや多いさ""ホす、非常時軍國の師走にねえ""我々がそれだけ一生懸命になつてゐる證據だよ、も一つは工場街を守る我々の警察隊が充實したからさ"漢江の氷上を渡つて來る風は寒いぞ、戰勝の丑年の師走を守る警官には笑ひも不平もないぞ、さよなら永登浦の十二年よ!

とんだ災難　路上で不良三人に　無殘や叩き殺さる

【平壤】廿六日午前一時頃府內西城里一〇李明爕(三)同三一〇柳大鍋(三)同金國道(三)の三名は一杯氣嫌でのし歩き平壤飛行所東門を通行中の西城里七七金鉉寶(三)に喧嘩を吹かけ、三人がかりで袋叩きにしたので金は腦震盪を起した上腦部の內出血もあつて昏倒危篤に陥り間もなく死亡した、不良三人組は逸早く逃走、自宅に何喰はぬ顏をしてかくれてゐたが同日何れも平壤署員に逮捕された

マ獨書記官　平壤を絕讚

【平壤】駐日獨逸大使館書記官マイスナ氏(三)夫妻は廿六日午後八時府のぞみで來壤、本社平壤支局池田林總局氏の案內で來壤その足で牡丹台、乙密台の茶屋に於ける上內知事南戶警察部長の歡迎宴に臨んで同夜は鐵道ホテルに一泊翌廿七日朝から府內の博物館、妓生學校、牡丹台、樂浪古墳等を視察、同日午後三時六分金剛山探勝に赴いたが氏は記者團のインタビューに

私はホヤ〳〵の外交官で新聞記者に何かしやべるとすぐ父(無任相マイスナー氏)から"ホヤホヤのくせに新聞に堂々とふんぞりかへるなど以つての外だ"と叱られるから勘辯してほしい

と言ひながら記者團の質問を巧に避けつゝ語る

平壤は實に素晴しい、僕が領事にでもなつたら平壤に領事館を建てゝ往むね、朝鮮の古代文化はどういふ形容詞を使つたら表現出來るか苦しむよ、日本が此等朝鮮の古代文化を保護する苦心には敬服してゐる

ガス中毒死　平北農試の農手が　溫突の炭火で窒息

【定州】二十七日午前八時頃定州邑西州洞平北農事試驗場農手佐々木國夫君(三)は同場溫室植物の凍結を防ぐため使用した炭火にガス中毒し昏倒してゐるのを場員が發見應急手當を施したが同九時遂に絕命した

零下廿二度　猛烈な寒波襲撃に　流石の平壤人辟易

【平壤】歲の瀬と共に押しよせる寒波はいよ〳〵猛烈で廿七日午前六時には零下廿二度といふ今冬に入つての最低レコードを作つた、この寒波の急襲には流石鼻つ張の強い平壤人も辟易したが、街の客足も急に減り、各商店は大事な書入れ時をフイにされた形である

十二年振り　大邱地方は　零下十度九

【大邱】廿六日夕刻から慶北地方を襲つた寒波は室內でさへインキ瓶も凍りつく程で廿七日朝は道行く人々も襟を丸くしてオーバーの襟を立て、知人に會つても言葉もかけ得ぬ寒さだ、右につき大邱測候所では

二三日前から蒙古に起つた高氣壓が異常に發達して廿六日夕刻から朝鮮地方を襲つたもので今日の最低溫度は零下十度九で實に十二年ふりの寒さです而し北支の戰線は高氣壓の氣流に近いだけにその寒さは一層きびしいでせう

と北支將兵の身の上を案じつゝ語つた

金軍屬の面葬

【定州】北支の張家口で壯烈な名譽の戰死を遂げた定州郡觀舟面觀插洞軍屬金于元氏の告別式は面民葬をもつて去る廿八日午後二時半から觀舟公立普通學校講堂で嚴かに執行

白衣の勇士凱旋

【大邱】鈴木部隊に從ひ北支戰線に戰鬪中名譽の戰傷を負つた山本、追、井上の各一等兵は廿七日午前九時四十五分大邱驛着、上瀧知事以下官民多數の出迎へを受けて陸軍病院に入院した

飛六の勇士　氷上訓練

【平壤】飛行隊では空とぶばかりが訓練ではあるまいと野田隊長の發案で耐寒と心身鍛錬のため將兵にスケートをやらせることになり近くスケート千足を購入することになつた、空中の勇者もやがては氷上の勇士として壯快な飛躍の妙技を見せるであらう

載寧在住民　も參加決議　奉告祭執行

【載寧】在住中華國人二十餘名は今回新政權を謳歌し新政府參加を決議し廿三日午前十一時から多數官民の臨席を請ひ載寧神社でその奉告祭を執行したが當日は式場及び各戶には五色旗と日の丸の旗を交叉して掲げ載寧邑長等は華僑代表を招き挨拶會を催し夜は福生園で祝賀宴を張り心から祝福した(寫眞はその記念撮影)

平壤居留民　會でも聲明

【平壤】朝鮮在住華僑に魁けて新政權支持を表明した平壤華僑居留民會では廿七日再び總會を開き新政權參加の聲明書を發表の後代表者數名は平南道廳をはじめ各官公署を歷訪し挨拶した

淸州は上々景氣

【淸州】今年は事變の影響と金融逼迫などにより淸州商店街の歲末大賣出しも例年に比し幾らか衰れることを懸念されてゐたがボーナスやサラリーマンの手に渡つて果然大賣出しも本格的活氣を呈し一日平均三千圓(景品券三千枚)の賣上げ高に達し昨年とほゞ同様の賑ひで流石消費都市の面目を發揮してゐる

訂正　廿七日附全南版に李昌根水産部長とあるは李源浦の誤り、また下段廣告中全南都是製材會社とあるは道是製材の誤りにつき訂正

五色旗續々飜る

蔣政權を離脫　宣川在住中國人四十名揃つて　新政權歸屬を聲明

【宣川】中國新政權の傘下に逸早く馳せ參じた京城、仁川華僑の顰に倣ひ宣川在住中國人四十名は廿四日午後五時半宣川會館に參集し總會を開き(宣川同郷會)協議の結果滿場一致で新政府に歸屬することを決議し左の如き聲明書を發し同七時半散會した

聲明書　吾人は東洋平和と五族共榮を念願する處古今且將來を通して不變の思想なり然るに從來國民政府の政策たるや吾々中國人民の總意を代表するものなるや疑問とする處にして吾人は常に其の反省を要望し居たる處なり、而して今回日支事變の結果東洋永遠の平和と中國四億萬民衆の幸福を期せむが爲め親日排共を標榜せる中國新政府の樹立されたるは實に慶賀に堪へず吾々僑民はその主旨に贊同し與つて之が旗下に歸屬し將來同政府に對し忠誠ならむことを期す

右總會決議を以つて聲明す

昭和十二年十二月二十四日

平北宣川中華民國居留民總會

沙里院在留　民も合流

【沙里院】在沙中華僑民一同は國民政府を離脫し北京新政府に歸屬すべく二十七日各方面に次のやうな聲明書を送つた

我沙里院中華僑民一同は國民政府を離脫し北京新政府統治下に參加し日本政府の懇切なる援助に依り日滿支提携親善の成果を收めむことを祈願すると共に蔣介石に急速なる反省を與へ善良なる民衆の總意に依る新政府を支持し東洋平和に寄與されむことを望みて已まざる處なり我等僑民一同は安樂なる生活を營み今日あるを深謝し今後一層御指導あらむことを切望す

沙里院中華商會

范京城總領事　新政權謳歌　在鮮華僑の總意を纏めて　具體的方針を確立

【平壤】中國新政權要人と重要打合せのため渡支中だつた京城駐在中國總領事范漢生氏は歸任の途廿七日午前十一時平壤を通過したが途中まで出迎へた鎮南浦領事館はじめ驛頭には在留民代表が蝟集した以下同總領事の話

今度北京、天津に行つて新政府の要人等に會つて種々話合つたが新政權の前途は洋々たるものがあり、その眞劍さには敬服させられた、北支の治安もすつかり回復して民衆は新五色旗の下に嬉々としてゐる、私は一兩日中に在鮮華僑の總意をまとめ再度北京に赴き今後の具體的方針につき打合せるつもりである

キングレコード

正月向傑作娛樂盤　初春の家庭娯樂に是非お備へを!

漫談・落語　各一枚一圓十錢
井口静波 吹込　▼戰線報告　▼浪曲學校　▼藝者學校　▼花嫁學校
西村小樂天 吹込　▼野球と相撲
春風亭柳橋 吹込　▼アルコール時代　▼支那そばや
春風亭柳枝 吹込　▼歌合はせ　▼無學者
桂右女助 吹込　▼長屋の[illegible]　▼トラと女房　▼居酒屋のトラ

義太夫　各二枚(4.40)
◎竹本津太夫 吹込　近頃河原達引 —堀川の段—　御所櫻堀川夜討 —辨慶上使の段—
◎竹本土佐太夫 吹込　三十三間堂棟由來 —平太郎住家の段—　三勝半七 —酒屋の段—　朝顔日記 —宿屋の段・大井川の段—　壺坂靈驗記

琵琶　各二枚(2.20)
◎水藤錦穣 吹込　噫梅林中尉　曲垣平九郎
◎田中旭嶺 吹込　新作 旅順白襷隊

演劇　各二枚(4.40)
假名屋小梅　二筋道

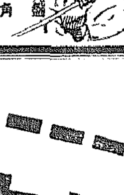

浪花節傑作盤　花形大家競演の名吹込み盤!　各二枚一組　二圓二十錢
◎玉川勝太郎盤　山內中尉の母　死の一番乘り　涙の煙草　恩賜の煙草　平手酒造　笹川の花會　角力場仁義
◎京山左近盤　鈴の手紙　甲斐中佐の遺兒　軍國の母　召集令
◎相模太郎盤　軍國子守唄　美しき餞別　忠治情の勘當
◎廣澤虎丸盤　雷電と八角　地震加藤
◎京山小圓盤
◎浪花亭綾太郎盤　宗五郎の子別れ　孝子肉附の面　壺坂寺靈驗記　佐倉義民傳
◎木村重行盤　堀部安兵衞の生立　天野屋利兵衞
◎松風軒榮樂盤　軍國新版唐人お吉　民　情の瀧尾讀　荒木季書試合

傑作俗謠レコード　各一枚一圓十錢
山中節　磯節　新磯節　大島節　博多節　江差追分　大島ぶし　アンコ節　小原節　米山甚句　安來節　會津磐梯山　草津節　串本節　秋田おばこ　秋田甚句　阿波踊　西國七島　白頭山ぶし　下田節　伊那節　木曾節　八木節　佐渡おけさ　佐渡甚句

謠曲(1.65)　高砂　羽衣
端唄(1.10)　都々逸
新內(1.65)　唐人お吉　お富

漫才傑作盤　各一枚一圓十錢
アザブ・ラブ 伸 吹込　▲うそ倶樂部　▲說線動進帳　▲僕の空想　▲俺は給乘り　▲若しも月給が上つたら　▲戀の裏道 覗いて見れば
ヤジロー・キタハチ 吹込　▲海邊ロマンス　▲商賣讀本　▲僕の結婚
漫劇　出來心

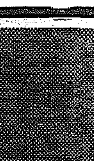

抱腹絶倒の大爆笑盤　初春のお笑ひに是非!
全國蓄音器店にあり
(大日本雄辯會講談社發賣)
KING　(A44)

朝から　夕方まで

一日中ほゝ笑む魅力…

朝　一度つけた白粉が夕方迄少しも崩れず、そつくりそのまゝ保つんですもの!こんな素晴しい白粉はないワ……と、レート粉白粉は全女性の絶讚を頂いて居ります。

★

何　故でせうか?品質が一般の白粉よりもズバ拔けて優れて居るからです。粒子が均等に細かくて、附着力が強く、どんなお肌の方にも例外なく、キレイにつく樣に創られてありますから永持ちするのです。

★

秘　力の溢れる、正しいお化粧の順序は次の樣に至極簡單ですから肌がアレて、お化粧のし惱い冬期、誰方にも特にお奬めします。
一、先づレートクレームを下地に伸し
二、レート粉白粉をお好みの濃さにつけ
三、レート頰紅、レート口紅、レート眉墨で鮮かに仕上げます
キツト御滿足の魅力がお顏に微笑みます。

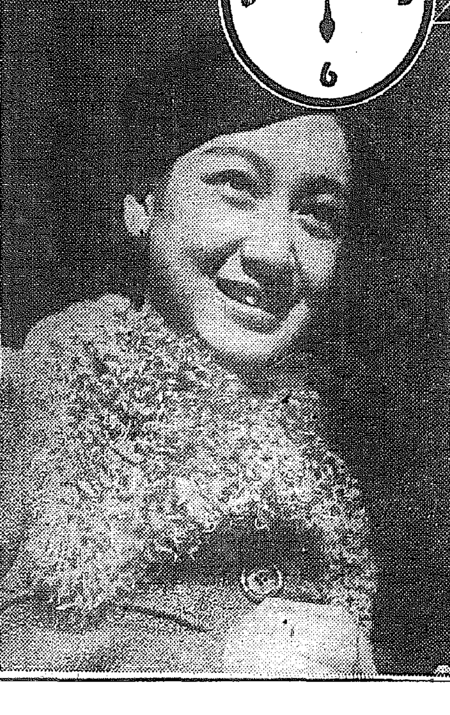

レート粉白粉

趣味と學藝

銅造藥師如來立像
(新羅統一時代)

農家の衛生と採光 (2)
日本の住家は明るく出來る

早大教授 今 和次郎

冬・季・ は全國的に北西の風が强い。でその方角に倉庫を建てれば住屋に對して賊風を防禦する役目をする。例へば普通イヌヰグラと云つて乾卽ち西北の方位に倉庫や物置、その他貯藏する雜物を置く、その家は繁昌し長者となると云ふことが地相に就て云ひ傳へられてゐる。一般に全國の農村に於て西北の位置は夏冬の氣候を通じて氣溫が比較的に低い、それであるから物が腐敗破損することが少い。從つて貯藏の場所としては好適である

農家によつては南の椽側の全然無いものもあるが、少くとも巾三尺位の椽があれば、冬の老婆や子供の遊び場にもなつて便利である。椽の無い場合は多く軒桁が低いことに原因するのであるが、椽の屋根は緩い勾配のトタン葺で結構であるから軒高を少し高くすれば、欄間を充分にとることも出來て室内は自然明るくなつて來る。實際在來の日本の農家は屋内が大變に暗いそのために不潔になるのだと說く人々が多いがそのことは充分注意して改善しなければならない

農・家・ の部屋は必要以外に餘り廣過ぎる樣に思はれる。作業の能率や採暖の點でそれは非常に損をする。又餘り大きな部屋であることは却つて室内が亂雜となり、整理が行屆かなくなるものである。脫穀や脫俵の際のことは餘り深く考慮しなくともあり合せの家で大抵どうにかなるものである よろしく都市住宅の經濟や能率を本位とするものを參考として衛生上許さるゝ範圍にまで縮少し狹くともゆとりのある部屋と間取とを考へる必要がある

一體日本の農家の構造は開口部の面積を掛ける事には少しも困らない樣に出來てゐる。それだのに暗いといふことは必要な場所に開口をとらないで採光換氣が不充分であるからだ、暗いから濕氣が多いのでなくて、換氣不充分だから濕氣となるのである

何れにしろ採光や換氣不充分で且つ濕氣の多い欄間は迅速に改造する必要がある農家の子女にトラホームや結膜炎の多いのは煤煙が屋内に充滿し採光不充分なるためであるといはれてゐる建築の材料としての硝子などを、若しトタン板の如く農家で自由に使ひこなすことが出來たら、どの位農家の生活が明るくなるか知れない。窓を開けて採光したくとも、今迄は板戸をつけるか、開放のまゝにしておくか、或は無双窓にする位しか術がなかつた、紙障子は雨に耐えないし、戸では暗い、そこで若し硝子を使用して硝子障子をはめることにしたら、採光しつゝ風雨を防ぐ事が出來、又塵埃を避けることも出來る

土・間・ の入口や臺所との間仕切、すべての窓や開口部、便所や流しの出窓から、小にしては便所、風呂場の小窓に至るまでガラスの用途は幾らでもある。若し土間の一部を臺所にしたいといふやうな場合、硝子でこれを仕切ることにすれば、他の部分への採光に少しも差支へがない

窓の全然無いのは寒い地方などで、粉雪の吹き込むことや、賊風の侵入することを嫌ふ意味もあるのであるから、もしさういふ理由が存するならば、窓を閉めると同時に、さうした缺陷を何らかの方法によつて補はなければならない

それには硝子障子を窓にはめ込み、これによつて紙障子以上の採光率を得、且つ雨雪による破損を除く事も出來る。然し硝子障子一重であることは室内の溫度を失ひ易く、殊に冬季に於ては非常に寒冷を覺える。それで木綿の布二重重ね合せたカーテンを手製で拵へてこれに掛ければ、それだけでも相當に溫度は保つことが出來る

外・光・ による採光は晝間のことであり、又窓を開放して換氣を行ふのも主として晝間であるので、夜間は硝子障子の外部に更に雨戸を設けることも保溫上効果が多い。殊に窓の大きさ一米四方程度までならば雨戸は突き上げにすることも結果が良好である。多少の吹雪や雨は一度此の樣に出た雨戸で遮ることも出來る

然し積雪が窓にも達するやうな處では、窓の周圍等から室内の溫度により雪の溶けた水が滲み込む心配もあるので、かうした地方では北側にも椽側をとり、建具を二重にする樣にしなければならない。これ等を併せ考へれば多少初めの經費が嵩んでも永い間には充分償つて餘りあると言ひ得るのである(終り)

不連續線

夏冬口論

『あんた、夏と冬と どつちがいゝ』
『モチ、冬よ』
『どうして』
『だつて、いくら新流行のドレスを持つてゐても、夏ぢや暑くて着られないぢやないの』
『だから、冬がいゝつていふの』
『さうよ』
『さうかなあ。あたしなんか、夏の方がいゝと思ふんだけど』
『どうしてよ』
『だつて、女の美しさは肌と線さ。だのに、上へいろんなものを着込んぢやつたら、折角の肌も線も臺なしぢやないの』
『それはさうかも知れないけど、また、考へ方によつては、どんなに綺麗な女の人でも、衣裳が惡ければ、割引されるわよ』
『でも、衣裳が惡くて割引されるやうな女は、結局、ほんとうの美しさぢやないと思ふわ』
『いや、あんた、銀狐の襟卷やモダンなドレスをほしくないの』
『それはほしいわ』
『ほら、御覽なさい。ところが、いくら銀狐を持つてゐても、夏では困るでせう』
『あたり前ぢやないの』
『だから、あたし、斷然、冬』
『あたしは夏』
『肌と線に自信があるのね』
『銀狐があるかと思つて』
『左樣で御座いますよだ』
『フ、ンだ』
『イーだ』

印度、獨伊と結ぶ
老英國にまた惱み

最近ローマに於てムッソリーニ首相と會見、胸襟を開いて語り合つた一印度人の動靜が英國政府筋の注目する所となつてゐたが彼こそは印度國民議會の領袖として印度獨立運動の急先鋒として活躍して居るサブハス・チャンドラ・ボース氏であることが判明した、ボース氏はベンガル政府に有力なる地位を占めてゐる人物だが印度解放の大理想は先づ獨伊兩國との提携遂んではその援助によつて實現し得ると確信、最近聖雄ガンヂーを說いて遂にその同意を得たもので今回のローマ訪問はこの點に關しムッソリーニ首相の意向を打診するにあつたと見られる、ボース氏は近くローマを出發、更にドイツを訪問してヒトラー總統と會見、總統の意見を聽取することになつてをり、ボース氏の行脚工作が印度獨立運動の上に如何に具體化されるかは深甚の注目に價ひするものである、尙ボース氏は社會主義的傾向を持つ國民議會一方の旗頭ジヤワ・ハルラル・ネールー氏とは反對的立場にあり、ガンヂーは最近ネールー氏を嫌ひボース氏に次期國民議會議長の地位を約束してゐる模樣で、ボース氏が議長に就任すれば印度の獨伊連繫工作は表面化し、英國政府の惱みの種が又一つ殖えることになるわけである

□會社員皇子□

和蘭ドールンの寓居で配所の月を眺めつゝ餘生を送つてゐる前ドイツ皇帝ウイルヘルム二世の令孫フレドリツク皇子も本年は二十七歲の少壯士官となりドイツ陸軍を指揮する一人としてその前途を囑望されてゐたが皇子は最近何故か突然祖國を離れロンドンの國際加里販賣商會に一社員として入社した、皇子の斯る突然の轉身は各方面を驚かせその身邊を繞り種々取沙汰がある

"北支を描く"

本社特派員 鶴田吾郎

兵のさまぐ

◇◇

大同はいまや前線よりの兵が日に日に戻つてはまた何處ともなく去つて行く。山に眠り、河水を呑み、塵に塗した戰闘の幾十日を數へれば、大同の街は彼等にとつては既に内地に歸還した趣の意味を生じてゐるのだ。

◇◇

戰地に汚れた體を洗ふ支那風呂もある。名ばかりのカフエーもある。暖い温突もある。二日三日とゐれば此處も住めば都、兵達の慰めとなるのはこんな支那の片ほとりでもいゝことになる。

『近代朝鮮史』
菊池謙讓氏著

半島操觚界の元老にして韓國時代の志士として知られる長風山人菊池謙讓氏著の『近代朝鮮史』は同氏主宰鈴木外作氏を副社長とする雞鳴社から發行したが、發賣以來非常的好評を博し忽ち初版を賣り盡し、近く再版發行の筈である、同著はその上卷であるが更に著者が李王職の依囑により數年を費やして史料を蒐集し數ヶ月を經て心血を注ぎ脫稿したものにして近代朝鮮七十年間に於ける先輩感然たる史實を両義的の筆致をもつて遺憾なく論述したるもの正に必讀の寶教材として又得難き貴重なる文獻である、而して本書は學務局で傳付を勸める外田中通譯官、高尾學務課長、甘蔗京畿道知事その他各方面の有力者が絕大の後援をなし又文家鄭寓齡學人の如きも束ね、大每朝紙上にその名著を讃へて錦上更に花を添へ又總督府郡の如き卒先して數十部を購入し各方面に配布するてふ熱心な贊助振りに著者も苦心酬いられて今更感涙に咽んでゐる(定價五圓)

新刊紹介

朝鮮協同組合讀本(山根譓著) 組合の經營運動に於ける協同組合の活動につき深く理解徹底を期するため小學校普通學校の上級生、農商業學校、中堅青年講習等の教本とする目的で發刊されたもの、著者は朝鮮金融組合聯合會教育部長(定價三十五錢、發行所朝鮮金融組合聯合會)

◇凡人非凡人(澤田謙著)一圓五十錢、東京・神田・神保町一ノ五〇、泰文館

◇新時代の廣告文學(市山盛雄著)二圓三十錢、東京・神田・神保町一ノ三九、栗田書店

▲短歌研究(一月號)作品 特輯(一圓、東京・芝・新橋、改造社)

▲俳句研究(一月號)特輯俳諧古典鑑賞(一圓、東京・芝・新橋、改造社)

▲少年倶樂部(新年特大號)(五十錢、東京・小石川・音羽、講談社)

▲幼年倶樂部(新年特刊號)漫畫とお話オモシーザ(五十錢、東京・小石川・音羽、講談社)

▲舞台(新年號)戯曲特集他五篇(七十錢、東京・杉並・阿佐ケ谷三ノ二八九、舞台社)

▲ころつちよ(十二月號)三十錢、東京・世田谷・池尻ケ谷二ノ五〇四、ころつちよ詩社

▲新日本(創刊號)廿錢、東京・小石川・諏訪町五九、小山書店

▲ツーリスト(十二月號)五十錢、東京・麴町・丸ノ内、ジヤパン・ツーリスト・ビユーロー

今晩のラヂオ

六時合唱とリズム音樂(城)京城師範學校附屬普通學校小學校兒童▲六時二五分農家の時間(仙)八島幸二▲七時三〇分講演(天津より)▲八時ピアノ獨奏(東)レオニード・クロイツァー▲八時三〇分俱畑(松、仙、山)掘山醇太郎外▲八時五〇分浪花節(東)浪花亭綾太郎

昭和の常識

獻納兵器は、陸軍では愛國號海軍では報國號と呼ぶ

切手や封筒をなめるのは止めたいあの糊には恐ろしい黴菌が多くついてゐる

小魚や川魚は、十分間ほど塩水に漬けてから煮ると、身が引しまつて形が崩れない

仁丹

祝 南京陷落

この健康が勝つたのだ!

然し健康を保持するには、いつも身体を護るものが絕對必要です。即ち

懐中藥仁丹がそれです

仁丹には、疲勞の恢復と强壯に絕大の効果を有する雲南麝香のホルモンとガラナの植物性ホルモンとを併せ含有その蘇活作用の歷然さは仁丹常用家の第一に確認するところです。

仁丹には生長、發養發育に効果して、凡そ生命の維持には不可缺の榮養素たるビタミンBを配劑し、脚氣の豫防作用には勿論のこと健康を持續する上に絕對欠かせぬ榮養です。

仁丹には、健胃、强壯補精、興奮に効果して夙に重用されるところの朝鮮人蔘を含み、スペイン產純サフランの保溫、浄血作用は益々綜合藥効に拍車を翔け

仁丹は、口藥料としては勿論のこと消化と榮養に健康增進の目的を達成するものです

仁丹

森下仁丹株式會社

蒲生三勇士（59）

一龍齋貞丈演　木俣茂彌畫

親子の誓ひ

與、此方は横田六郎兵衛が伜を呼びに遣る　取敢ず隱居所へ參りました六三郎。

六三『阿父さん何か御用で』

六『ウム、世の中に三命といふ事を其方は知つて居るだらうな。學問があるから』

六三『是れは妙なお尋ね。三命とは師命、親命、主命』

六『左樣、師匠の命、親の命、主の命と其中に含んで居る　けれども親の命に背くとも、師匠の命は背かれんものだ。ソコで乃公の師匠なり親父の大恩人といふお方が茲に在らつしやる。乃公が山賊を退治し、浪人で居るといふのを八十石、今は其方に八十石を譲り、其方はお咄頭になつて居るも此の先生の御蔭だ、決して忘れてはならん』

六三『どうも貴所の仰しやる事は分りません、只大恩人があるといふ、シテ見ると其の大恩人が當國に立廻つて居るので……』

六『マアさうだ』

六三『何誰でございます』

六『他言してはならん、金打しろ』

六三『ヘエ』

六三郎は脇差を持つて來て小柄で金打する。

六『實は宮本先生が立廻つて居る　武藏先生だ』

六三『ヘエー何方に』

六『イヤ居所は直ぐ云はん、其方の師匠尾崎浪右衛門を敵討にお出でなすつた、スルト今云つた師の命に背いてはならんと思ふが、其れにも次第あり、其方了簡違ひをしてはならん、此の尾崎は人面獸心、武士にあるまじき卑怯者だ、其方は迷うて入門致したので、決して斯樣な侫人に義を立てるには及ばん、師弟の縁切つて宮本先生の爲に敵討の手引をしろ、御返答しだ、脈か腹か判然とした答へをしろ、不承知とあれば親子の縁を切り、事に依れば年を老つても其方の腕には叶はん、切つて捨てるから覺悟を致せ』

六三『宜しうございます。阿父さんが左程の御決心なれば……併し表面に師弟の縁を切つたら具合が惡いでせうから、心に師弟の縁を切つて表面は尾崎に親しんで居る方が策略に宜しうございませう』

六『ウム　尤もだ。ア、其れでこそ我が伜だ　能くいつて呉れた。其れでは夜に這入つてから、井筒屋へ同道しろ』

日が暮れてから横田親子が井筒屋へ來て、

六『宮本先生に　お目に掛り度い』

早速奥の二階へ通し、猪木城右衛門も初對面の挨拶終り、山田彌之丞、一同横田親子の眞心を聞いて大いに喜び、さて何處で敵を討たうといふことになる。六郎兵衛が、

六『此の姬路の城下では、理由も知らずに、城下からワヤ〳〵加勢が出て來ると迷惑だから、離れた所が宜い、是れは先づ私共親子にお任せなさい、今何處といつて地の理を極める譯にいかん』

此の横田の隱居は山の中に住んで居ながら海の漁が好きだ、山の兎や何か對手にするに、馴れて居るから珍らしくない、ソコで辨當を持ち、水筒を持つて、馴染の漁師があるから、網を打ち、漁をする。又漁つて來ると却々骨を覺えて、釣も網も上手くなる。で種々漁があると、其れを六三郎の所へ持つて行く、六三郎が又尾崎の所へ持つて參り、

六三『親父が網にまゐりまして大漁で今持つて參りましたから御覧に入れます』

浪『イヤどうも、お前の親父さんは誠に漁が上手い、何日も貰ふばかりが能でもない、是れは江戸から贈つて遣はしたのだが、此方には珍らしいから、隱居の所へ持つて行つて遣つて呉んなさい』

と時々何か江戸から來た品を持たして遣はす事がある。

女の命・美しさが　ひさひさつつ削られる

婦人の病

頭痛、頭重、肩凝り、眩暈、きうつ

重い帶下、腰痛み、内腿引吊痛み

月經前後の痛み、不妊、不順

早く手輕に芯まで治す

帝大病院婦人科療法

身體も輕く若返つて　富山　橋本こう子

朝晩めつきり寒くなりました。御貴家樣には相變らず御清祥の御事と存じます。私の身體も日一日と快方に向ひますので喜んで居ります。重い病だつた身體も輕くなり、お友達からも若くなつたと言はれる樣にまでなりました。これから寒くなりますのでまだ〳〵用いたいので先のもう二三日分しかありませんから至急十二日分御送り下さいます樣御願ひいたします。

不思議な効目に　藤原やゑ

私事結婚致してより早や四年の月日は流れ今もつて母となれず淋しい思ひを致して居ります。これも婦人病に取つかれてゐたのにお醫師に見て頂いた處、子宮内膜炎との事、その後あれこれとお藥を聞いて見ましたが、やつぱり利かず悩んで居りました所一週間前に叔母より御藥を教へて頂き早速七日分を貰つて試した處、不思議にも三日目より下り物が無くなり、腹の中が何となく氣持が良く、今まだ御藥をつゞけて居りますが私心から生き返つた樣に嬉しく御社御一同樣に厚く御禮申上ます。次に恐れ入りますが女性の新生理學一部御送り下さいます樣御願申上ます。

お腹の具合が良く　埼玉　村田よし江

前文御免下さい先日送つて頂いたワセトン球早速使用致しました所、お腹の具合も良う御座います故續いて使つて見度う御座います此書面着次第二十四球送つて下さいませお願致します

痛みが去つて働き度くなり　仙臺　古川その

早速御尋ね致します、私はワセトン球を使用致して居りますがこれを使用しますれば、引吊り、痛みが去りますので、どうしても動いたり、仕事をする氣になつて働きます、如何でせう惡い内はなるべく働かない樣にして居なければいけないでせうか、また働いて居ても藥の力で自然に治るものでせうか私は大丈夫治ると思つて働いて居りますから御手數でも御返事下さいませ。

進んだ藥には病氣ももろい　東京木村病院長　醫學博士　木村仁

婦人だけの苦しむ病氣は、子宮卵巢に種々の原因から爛れ腫、熱出血があるから起るので、此の原因が治らぬ物なら、いくら内服藥をのんでも衣物を重く着ても月經障碍、帶下、腰下腹痛み、冷え頭重、氣鬱ヒステリー等は治るものではない。ワセトン球を私の病院で使て頗る成績がよいのも、ずつと進んだ考へで作られた藥であるだけに、病氣の根元つまり子宮卵巢の疾患を深い處迄治すからでこれが出來れば全身の苦痛不快がとれる上に、土色になつた汚ない顔艶も女性特有の美しい色艶に戻つて來る。これ迄行かねば眞の治療とは云へない

永引く道理

婦人の病は外に現はれる容態や痛みに種類があつても、病の根元は婦人の命と云はれる子宮卵巢に爛れ腫れ熱出血があるからで、これが治らねば終然苦しみは永く續きます。内服藥にはその力がなく黒く離めて濟の殘る坐藥はすぐ離れてこしけを增し痛みますから永く使へず患から治せません。

婦人病を驅逐する新發明藥

御參考迄に入れた上記の苦痛が御治りになつたワセトン球は、現に帝大病院婦人科を始め有名病院婦人科御使用の專門科藥で、從來藥では到底出來なかつた惡い個の治療が安々と出來て爛れた帶下、恐ろしい淋毒の病氣も根元から奇麗に治し、氣分を朗かにします

藥が内部に浸み込む

十分で滓も殘らず溶け

だから黒い藥の樣に流れてベトつく心配は少しもなく、腫れ爛れ痛みが早く止まつて帶下は出ず、腰痛み下腹張り、内腿引吊痛みは見る〳〵よくなります。

汚さず人知れずに

手早く婦人の體面を

着物が黒く汚れたり藥の嫌な臭みあるのは婦人の體面上よくありませんが本劑は色はあるかなし、見るから効力の判る琥珀色の新發明藥ですから絶對人に知れず進んだ治療が短い間に出來て、美しい女性の體に戻ります。

内服藥で治らなかつた重症でも一日一回でよい

内服に飽き坐藥で痛しれた方は即刻本劑で御治療なさいませ

驚く程安い藥價

六日分七十錢十二日分一圓廿錢廿四日分二圓卅錢卅六日分三圓四十錢送料は各十五錢。病院用百四十四日分十三圓も素人に御分けし治療の便を計ります

御買求めに御注意

有名藥店で有名病院使用の『ワセトン球』と特に名指して御求めになり決して代用藥に迷はされぬ樣。萬一品切れの時は左記總代理店へ『何日分送れ』とハガキで御用になれば代金引換で急送致します。

無代進呈

『女性の新生理學』

婦人病大家醫學博士木村仁先生著、讀めば治し方が判る。左記總代理店へ申込の事。

東京市芝區濱松町十三番地

總代理店　合名會社　河原商店

振替東京三五〇一九　電話三田　一六八五

MARUZEN MARUZEN MARUZEN MARUZEN MARUZEN MARUZEN MARUZEN MARUZEN MARUZEN

颯爽　季節の果實　明朗

ビーバー　中折帽子

最高級のマテリヤルビーバー獨特の柔かな感觸と、品位ある光澤、溫雅にして重厚

黒・茶　¥10.00

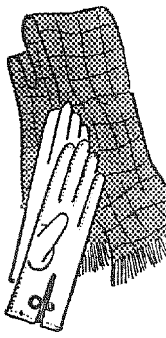

特選紳士用　スカーフ

國產第一級のリヤルカシメヤ

濃紺・濃茶の格子　¥4.80

特選紳士用　革手袋

國產キッドの手縫仕立

黒・茶・黒　¥3.80

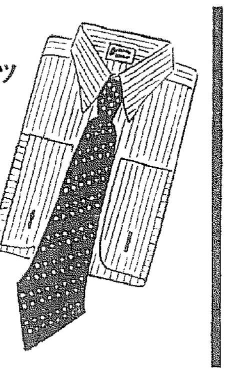

コットン　ポプリンシャツ

最高級のマーセルライドコットン使用

襟付　¥3.25

〃　¥4.00

バーミータイ

重厚な濃色地に單彩の斜線を配す。

純絹手縫仕立　¥1.90

アヴィアトリ（輕い鞄）

革の芯に金網を入れ丈夫さを增し、然も輕量にして携帶至便。

紳士用　濃茶・黒茶　¥25.00より

婦人用　黒紺・紺・グリーン　¥23.50より

鍵の要らない錠前（Numelock）付

京城府本町二丁目　丸善　東京大阪京都　名古屋仙台札幌福岡

電話本局(2)代表6141(長)6146　振替口座京城第344番

MARUZEN MARUZEN MARUZEN MARUZEN MARUZEN MARUZEN MARUZEN MARUZEN MARUZEN

定價　一個　金五錢　六個入　金三十錢

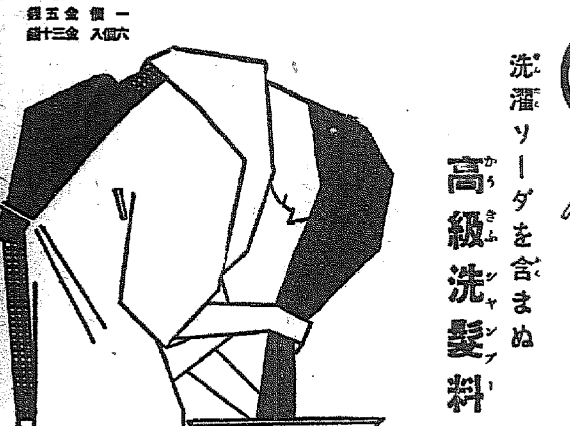

ミツワ　クレーフ　シャンプー

洗濯ソーダを含まぬ高級洗髮料！

洗濯ソーダを含む粗惡品は往々毛髮の表面を腐蝕破壞して洗髮後の手觸りが荒く如何にも良く落ちたかの樣に感じますが實は落ちたのではなく髮が荒れてバサ〳〵になつたのです。之に引きかへミツワクレーフシャンプーは洗髮後の髮がしつとりとしなやかになります。これは充分に汚れやあぶらが落ちた證據でありましてシャンプーを見る大切な要點でもあります。併も本品の御常用は赤毛切毛の心配や、雲脂の惱みを立派に解消します。

東京日本橋區兩國二十番地　ミツワ石鹸本舗　丸見屋商店　振替口座東京七一〇番

K.21

テイチク愛國レコード

兵隊さん節　古賀政男・曲　時雨音羽・詩　美ち奴　唄

星はチヨンでもチヨチヨンでも一億萬の其の中で……

動員令　楠木繁夫

晴れの首途に　美ち奴

山内中尉の母　藤山一郎

戰士の道　楠木繁夫

上海凱旋歌　美ち奴

最後の血戰　藤山一郎

軍國の母　古賀政男・曲　佐藤惣之助・詩　美ち奴・唄

不滅の大愛國歌　銃後必唱の名曲

へ強く雄々しく軍國の銃後を護る母ぢやもの……

軍裝品　防寒被服

陸海軍拂下品　青年學校用品　在鄉軍人用品　將校用軍裝品

月刊カタログ進呈

登錄　八千代　合資會社　千葉商會

本店　香川縣善通寺町

支店　東京　大阪　岡山　高松　琴平

ゴム　石綿　保溫材　コルク

京城本町四三　湯澤商店　電話本六二四七

濕布　キソール

肺炎、流感、肋膜炎等……

液狀濕布劑

用法至便　使用量僅少　説明書進呈

包裝　大 300cc 1.30　小 100cc .50

關西一手發賣元　株式會社　松下商店　大阪高麗橋

製造本舗　株式會社　和光堂　東京・大阪

特に胸部疾患に用ひ、解熱消炎、鎮咳祛痰の著効を奏す。

X－07

カスミ網

京城府南大門通り二丁目　網久商店

電話本局(2)六一二五番　振替京城一二七〇六番

極上　絹糸製

武間　武圓也

參間　參圓也

五間　五圓也

卸小賣共　定價表進呈

山道内科　朝鮮神宮表參道　電本三三三番

麻絲。綿撚絲。麻綿。ミシン絲

麻布。マニラロープ。絹紡細絲

【其他工業用麻綿絲各種絲】

帝國製麻株式會社製品

帝國繊維株式會社製品

末廣紡績株式會社製品

朝鮮專屬販賣部

愛國商行

京城府黄金町二丁目

長電話本局(2)三九〇四番　振替京城五九九五番

ピリオクレーム

これまでのバニシングが、粉白粉をつけてみたのは「漆喰の理屈」と同じだと思ふ。

これを使へば、なるほど、すぐ分る筈です。

これ迄のクリームの半分量で使つて下さい。のびるから。

A 一般用（男小供も）B 荒れ性用 各60錢　C ファンデーション化粧下80錢・伊東化學研究所　東京

デパート有名店に有

中央館　鮮滿映畫封切

廿八日より三十日まで三日間公開　階下席一　均一

小花　戀物語

ブラウンの誕生日

風流侍氣質

（日支事變ニユース）

毎日晝夜三回興行　第一回　一、〇〇　第二回　三、〇〇　第三回　七、〇〇

團成社

十二月廿六日より三十日まで

支那事變特報

美しき鷹

勝鬨

フレデイ・バーソロミユ　ダイロン・パーワー主演

明治座　松竹キネマ

一回 7,10 7,37 9,06 / 二回 12,25 12'57 2,25 / 三回 3,33 4,11 5,38 / 四回 9,15 11,12

上海へ歡呼の春

喜樂館　日活

朝日・毎日・日支事變ニユース

朝細かく若らく三り日天下歌劇

雨

京城劇場

十二月二十六日より

桂惠一郎一座

特等六十錢　一等二十錢　小人十錢

黃金座

謹告

勝手乍らお正月興行準備のため廿七日より四日間休館いたし卅一日より堂々下記日活無敵番組を公開致します

十二月三十一日より一月三日まで

水戸黃門廻國記

制服を着た蕾妓

朝日座

一月元日より七日まで

晝夜二回　ヒル十二時　ヨル六時

清水興業部提供

漫歲大會

特別出演

吾妻家喜美江、吾妻家政之助、砂川捨丸

總指揮　山田義明

京龍館

一回 7,00 8,20 8,35 9,40 / 二回 3,25 4,40 4,50 5,55 / 三回 11,50 1,05 1,20 2,25

1 エノケンの江戸ツ子三太

2 ニユース

3 エノケンの千萬長者　前篇

4 千萬長者　後篇

浪花館

十二月二十八日より

Gメンの行動

銀翼の戰慄

異變黒手組

ワカゲキ

廿九日より三日間

四大海の・朝大毎ユニつの

一回 6,30 8,35 8,55 / 二回 3,10 4,50 5,10 / 三回 11,30 1,10 1,30

愛ス魂

+

中央線の完成繰上げ
朝鐵黃海線買收
吉田鐵道局長大藏省と折衝
戰時體制下の鐵道大豫算

【東京支社發】鐵道局は過般日支事變勃發の際に於ける鮮内の輸送情況に鑑み、尚一層その輸送の整備擴充を圖る必要を痛感し、十三年度の豫算に於いて改良及事業促進を主眼とした所謂戰時體制豫算を編成し、過般來吉田鐵道局長初め小林經理、清水工務兩課長その他多數局員が東上、水田財務局長と共に拓務、大藏兩省と折衝を重ねてゐる即ち

昨年の議會に於いて協賛された中央線の完成年度昭和十七年を十五年に、二ケ年に二ケ年の繰上げを企圖すると共に諸般の改備改善費を計上する一方、京釜線の複線計畫を企圖し、その第一着手として本年度に朝鮮鐵道の黃海線土城、海州、沙里院間の二百八十四粁を買收する事に決定、買收費千六百餘萬圓と共に全線の廣軌改良費約一千五百餘萬圓を計上し、大藏當局に對し事業公債發行方に關して折衝を重ねつゝある、而して沙里院新義州間も既定改良費の增額繰上げを行ひ、昭和十五年を期して京釜、京義の兩國際路線の計畫を完了し輸送の完璧を期せんとする頗る大規模な計畫が進められてゐる

とされ、もつて農村經濟の潤ひたる好調が窺へるに足るものとせられてゐる

移出港在米

全鮮各主要港に於ける二十日現在の在米高は百十七萬二千四百十二石で前年同期に比し五十萬九千百四十九石、前旬に比し十一萬四千六百六十九石何れも增加してゐる内譯左の通（單位石）

籾	六七八、一三九
玄米	三三八、〇六七
白米	一五五、五一三
精米	六九三
計	一、一七二、四一二

戰時體制に應じ馬匹の奬勵
補助期間を更に延長

朝鮮軍獸醫部長小野大佐は鮮内馬事振興に就て廿七日次の如く語つた

今や時局は益々重大性を加ふるに至り、中島各機關を通じて戰時體制の樹立、各種資源の開發確保に關して内鮮一如、官民協力、眞に擧國一體の實を擧げて國防の强化に多大の貢獻をなしつゝあるが、ひとり馬產に至つては未だ軍の要求を滿すに充分ならざるものあり、朝鮮軍並に總督府に於ては常に一致協力し、鮮内馬產振興の具體化に協力し、今年度よりは新馬產計畫の實施期に入り着々これが增產を期しつゝあるが總督府當局に於ては今次事變に鑑み更に鮮内馬匹增加の必要を痛感して、この目的達成の間内地より馬匹を購入する者に對し助成金を交附し、これが鮮内移入を補助しつゝあつたが今回さらにその期間を明和十三年三月末日まで延長することゝなつた、馬匹飼養希望者はこの際關係官署に就て詳細照會されたい

時局に覺醒して内鮮對立解消か
内鮮人絹染聯轉換

人絹染色加工の内鮮對立は本年下期以來頓に惡化し、内地染工聯の拒撥に朝鮮側も荷上對抗して採算割れ競爭を繰返してゐたが、既報の通り時局に覺醒し内鮮對立競爭の機に非ずとする機運が擡頭し過般石井本府技師の東上に依りこの妥協は急速に進行し、明年一月末乃至二月初め朝鮮側人絹染色同業組合と内地側染工聯とが東京に於て協議會を開くことゝなつた、加工料金協定を始め内鮮諸般の協調を行ふ豫定である

鮮銀券週報

一、銀行券發行平均高二八六、五〇五、四五九、内制限外發行高二、七七五、八五〇、正貨準備發行平均高一八四、七七五、一〇一、七二九、六九七、保證準備發行平均高一〇一、七二九、六九七、銀行券發行高二九一、一〇四、七七八（單位圓）

鮮銀券發行高 新記錄
二億九千萬圓

二十四日に繰越された鮮銀券發行高は二億九千百萬圓で遂に九千萬圓台に突發したが休日明けの二十七日繰越の鮮銀券發行高も概算二億九千百萬圓台で本年の發行高最高記錄をつくつた

本年度對外貿易概算
輸出入共に增加
國際收支の懸念一掃

【東京電話】大藏省發表＝本年十二月廿五日現在に於ける本邦對外貿易概算は左の如し（單位千圓）

輸出	三、一一三、〇二一
輸入	三、七三三、八一〇
合計	六、八四六、八三一
差引入超	六二〇、七八九

これを前年同期に比すれば輸出は四億九十一萬七千圓（一割八分九厘）を輸入は十億三千六百三十萬五千圓（三割八分六厘）をそれぞれ增加し輸出入合計においては十五億三千四百五十萬二千圓（二割八分九厘）の增加となり結局五億四千四百一萬八千圓の入超增を示した貿易外受取勘定は海運收入其他が增加してゐるので結局國際收支は順調に行つたものである

殖銀對金聯
貸出回收順調

農產水產に亙る本年度の好調は農漁村經濟に躍如たる彈力性を附與して居り、一般銀行金融方面の貸出回收の順調はこの一點に左右されるが更に殖銀の金融組合聯合會への短期融通の回收はこれを明瞭に裏書してゐる、即ち

朝鮮の對外貿易
對支進出顯著
前年比二割七分激增

本年度朝鮮對外貿易は事變關係から一時對支貿易の不振を見たに拘はらず非常な躍進を遂げ、一月以降十二月（二十五日）迄の輸出總額は一億一千二百二十一萬圓、輸入一億二千七百二十五萬二千餘圓、合計二億三千九百五十萬四千餘圓に達し前年に比し輸出三千八百一萬一千餘圓（五割一分）輸入一千三百五十五萬一千餘圓（一割二分）合計五千百五十六萬二千餘圓（二割七分）の激增を示した何輸出入の均衡は一千五百八萬三千餘圓の入超であるが前年に對比すれば二千四百四十五萬九千餘圓（六割二分弱）の激減で益々健

京電次期豫算
電車增收期待

京城電氣の明年上半期豫算は二十四日終了したが、明年の興業費（主として送電配電）電車バス購入等は一月末の重役會で武者專務が東上打合の上決定する筈である、而して京電は引續き支出增で相當資金を要する一面、收入方面は時局關係その他で多くを期待されず、收入減支出增は不可避の狀態であるが、電氣ガス電車の自然增收に期待をかけてゐる

滯貨殘高は二十萬噸
荷主側落付く

滯貨二十二萬の一掃について鐵道局では年末最後の努力で二萬噸をさばき滯貨殘高二十萬噸となつたこの内譯は米十萬噸、石炭五萬噸その他が一般貨物で荷主側も貨車不足を諒解し落つきを見せてゐる

局鐵增收顯著
一千二百九萬圓に達す

鐵道局十二月中旬の運輸收入は旅客八十九萬五千五百八人、九十一萬四千五百四十九圓、貨物三十二萬八千七百七十一噸、百二十九萬五千六百四十圓計二百二十一萬百八十九圓で前年同旬より四十六萬八千四百五十九圓の增收、累計收入は五千三百十一萬五千二百九十一圓で增收一千二百九萬七千三百四十九圓である

輸出組合中央會が
天津出張所新設
内地貿易斡旋機關統制

【東京】今や明朗北支の經濟建設を目指して内地各市府縣から大擧に貿易斡旋機關を設置するものが相次ぎ、すでに大阪市、大阪府、名古屋市、靜岡縣、廣島縣、熊本縣、大連商工會議所、朝鮮貿易協會等が設置したが新年度からは岡山、和歌山兩縣、京都市等が開設するはずで、これらの指導統制に當る商工省でも天津に獨立の商工官を駐在員に派遣してゐたが、さらに今回輸出組合中央會として天津に北支貿易斡旋所を開設させ藤原氏を初代所長に任命、一般貿易の斡旋に當らせることになつた

組銀時間延長

京城組合銀行では大晦日（三十一日）の營業時間を一時間延長、午後五時迄營業、一般の便宜を圖ることゝなつた

協同油脂臨時總會

朝鮮協同油脂では一月六日午前十時から臨時總會を開催、定款の一部變更並に三好次郎氏常務取締役就任の件を附議し、引つゞき午後一時から重役會を開き松野二平氏監査役就任の件を附議する筈

新稅率低下見越
冀東貿易が活調
先物の買付を急ぐ

朝鮮貿易協會天津出張所よりの入電に依れば、冀東貿易業者は新政府樹立と共に來るべき新稅率發表に依り蒙るべき影響を考慮し一般に警戒狀況にあつたが、最近新稅率が發表されても現在の冀東貿易の稅率より低下されるものと見做し、却つてこの際多量に先物契約をなして輸入するのが得策であるとの見方から、急遽方向轉換强氣を持つて臨む態勢を示して來たことは注目されてゐる

朝取證券米豆取引員 株 京城黃金町 / 米 仁川本町 案内進呈

吉村榮左エ門商店

英米の株式界
三七年の回想—（下）
漸く樂觀氣分に轉ず

景氣後退 然しながら此の夏枯れ期中の秋景氣見越しは未だ決して惡いものでは無かつた。殊に七月鋼鐵界の爭議が終熄してルイズ一派のC・I・Oに敗色が濃くなつた事などから商工界には明朗性が取戻され、之れは延いて八月の株價を上向かせ秋景氣を好望させたのである。然るに九月に入つて人氣は漸く轉換し、アメリカの秋景氣にどことなく沈滯の色ある事が目立つた事及び歐亞の政局不安、農作物の豐作から來た農作物相場の低落その他一般商品物價の高調が一掃されない事などから株式市場に弱氣的現感を生み、此の間政府は筆とは反對に頻りに樂觀說を放送して所謂「不況氣構へ」轉換に努めんとしたが、破綻は遂にスチール株の百弗割れに反映せられた▲而して十月には

商工界の 秋期氣期待が完全に裏切られたのや、内外政局の不安等から遂に株價の急落落が招來せられて、その奔落振りは一九二九年恐慌當時にも近いと評せられた程である。▲斯くて政府は遂に株式證據金の引下げを斷行して十一月一日より實施する事とし、又、十一月十五日からの臨時議會を機會に景氣後退對策を講ずべく準備するなど事態は漸く重視せられた結果景氣の後退は年内又は明年一月中に終熄すべしとの觀測に一致したと傳へられ、その他の樂觀論者が專門家を招致して研究せしめた結果も漸く擡頭して株界の人氣は幾分明朗性を加へた模樣であるが、景氣の實勢恢復には尚は時日を藉さねばなるまい、最後に

要するに 一九三七年末のアメリカ株式界は秋の奔落の後を承けて引續き晴い、之れを一ケ年前の一九三六年末が前途の好望を以つて終つたのに比し著しく對照的である、尤も最近に至つて財界の斯待せる稅制の改革、特に未配當收益稅、資本利得稅の輕減等は問題となるらず、加ふるに新農業案の審議なども遲々として進まず株界を刺戟するに足らず株價は依然安値低迷の裡に此の年を送らんとしつゝあるのである、之れを

ロンドン 株式市場を一瞥するに、工業株廿五種平均相場の指數はその毎月の最高値に於て本年一月に一三八・一を示したのを皮切りに七月まで毎月低落を續け八月には前月に比し稍々引戾したが、九月からは又續落し、十二月廿日までの指數に於ては遂に一二二・二に落ちてゐる。而して十二月二十二日までの最低値は一〇八・六で、以つてロンドン株式市場も秋になつて以來振は なかつた事を物語つてゐる。（一九三四年末基準一〇〇）

	最高	最低
一月	一三八・一	一三三・七
二月	一三五・九	一二九・一
三月	一三二・七	一二七・三
四月	一二七・八	一一九・四
五月	一二六・三	一二二・四
六月	一二四・七	一二〇・二
七月	一二三・四	一一九・九
八月	一二六・〇	一二三・七
九月	一二三・八	一一五・七
十月	一一七・〇	一一三・一
十一月	一一六・三	一〇四・七
十二月（二十二日まで）	一一二・二	一〇八・六

然かも此の間最も注目すべきは二月に於ける活況で、これは英國政府が二月十一日に

四億磅の 公債發行計畫を發表し、次いで十六日に右公債其の他財源を以つてする十五億磅の國防五ケ年計畫を發表した事に起因して俄然軍需景氣が昂揚し、延いて株式市場に於ける軍需關係株の高騰を促したのであつた、然しその後は國際政局の不安やアメリカ景氣の後退に影響せられてロンドン市場も振はなかつた譯だ

株の御用は 京城 二田原へ

株式 （廿八日）

朝取短期（前場）

銘柄	寄付	大引	高値	安値
朝取	[illegible]	[illegible]	[illegible]	[illegible]
同新	[illegible]	[illegible]	[illegible]	[illegible]
大新	[illegible]	[illegible]	[illegible]	[illegible]
東新	[illegible]	[illegible]	[illegible]	[illegible]
日產	[illegible]	[illegible]	[illegible]	[illegible]
同新	[illegible]	[illegible]	[illegible]	[illegible]
日立	[illegible]	[illegible]	[illegible]	[illegible]
帝人	[illegible]	[illegible]	[illegible]	[illegible]
帝新	[illegible]	[illegible]	[illegible]	[illegible]
鋼管	[illegible]	[illegible]	[illegible]	[illegible]
同新	[illegible]	[illegible]	[illegible]	[illegible]
日曹	[illegible]	[illegible]	[illegible]	[illegible]
製鍊	[illegible]	[illegible]	[illegible]	[illegible]
朝石	[illegible]	[illegible]	[illegible]	[illegible]
北紙	[illegible]	[illegible]	[illegible]	[illegible]

朝取算定と日歩

銘柄	算定	日歩	現引
朝取	[illegible]	[illegible]	[illegible]
同新	[illegible]	[illegible]	[illegible]
鐘新	[illegible]	[illegible]	[illegible]
大新	[illegible]	[illegible]	[illegible]
新東	[illegible]	[illegible]	[illegible]
日產	[illegible]	[illegible]	[illegible]
日曹	[illegible]	[illegible]	[illegible]
拓新	[illegible]	[illegible]	[illegible]
北紙	[illegible]	[illegible]	[illegible]

朝取短期建玉表

銘柄	賣方	買方	總建玉數
朝取	[illegible]	[illegible]	[illegible]
同新	[illegible]	[illegible]	[illegible]
大新	[illegible]	[illegible]	[illegible]
東新	[illegible]	[illegible]	[illegible]
鐘新	[illegible]	[illegible]	[illegible]
日產	[illegible]	[illegible]	[illegible]
同新	[illegible]	[illegible]	[illegible]

大株長期（前場）

銘柄	寄付	大引
東新	[illegible]	[illegible]
鐘紡	[illegible]	[illegible]
大株	[illegible]	[illegible]
同新	[illegible]	[illegible]
日曹	[illegible]	[illegible]
日產	[illegible]	[illegible]
郵船	[illegible]	[illegible]
同新	[illegible]	[illegible]

大株短期（前場）

銘柄	寄付	大引	高値	安値
大新	[illegible]	[illegible]	[illegible]	[illegible]
鐘新	[illegible]	[illegible]	[illegible]	[illegible]
日產	[illegible]	[illegible]	[illegible]	[illegible]
新東	[illegible]	[illegible]	[illegible]	[illegible]
日曹	[illegible]	[illegible]	[illegible]	[illegible]
日レ	[illegible]	[illegible]	[illegible]	[illegible]
日窒	[illegible]	[illegible]	[illegible]	[illegible]
帝人	[illegible]	[illegible]	[illegible]	[illegible]
郵船	[illegible]	[illegible]	[illegible]	[illegible]
鋼管	[illegible]	[illegible]	[illegible]	[illegible]
日曹	[illegible]	[illegible]	[illegible]	[illegible]

東株長期（前場）

銘柄	寄	引
倉紡	[illegible]	[illegible]
鐘紡	[illegible]	[illegible]
同新	[illegible]	[illegible]
東新	[illegible]	[illegible]
三菱	[illegible]	[illegible]

東株短期（前場）

銘柄	寄付	大引	高値	安値
新東	[illegible]	[illegible]	[illegible]	[illegible]
鐘新	[illegible]	[illegible]	[illegible]	[illegible]

東株短期喰合

銘柄	賣	買	取組高
東新	[illegible]	[illegible]	[illegible]
日產	[illegible]	[illegible]	[illegible]

東京現株

東株	[illegible]	滿鐵	[illegible]
同新	[illegible]	郵船	[illegible]
勸銀	[illegible]	東株	[illegible]
同新	[illegible]	同新	[illegible]
鹽業	[illegible]	富士紡	[illegible]
鐘紡	[illegible]	日石	[illegible]
東亞	[illegible]	王子	[illegible]

朝米 （廿八日）

朝取仁川（前場）

	當限	中限	先限
（一）節	—	—	—
（二）節	—	—	—

東京期米（前場）

	當限	中限	先限
（一）〜（十）	—	—	—

大阪期米（前場）

	當限	中限	先限
（一）〜（八）	—	—	—

各地期米（前場）

	寄付	大引
兵庫	—	—

商品 （廿八日）

品目	限月	寄	引
大阪三品	十二月限	[illegible]	[illegible]
大阪三品	六月限	[illegible]	[illegible]
大阪綿花	前場 當限	[illegible]	[illegible]
大阪綿花	先限	[illegible]	[illegible]
横濱生糸	當限	[illegible]	[illegible]
横濱生糸	先限	[illegible]	[illegible]
▲現物糸價		[illegible]	[illegible]
大阪人絹	當限	[illegible]	[illegible]
大阪人絹	先限	[illegible]	[illegible]
東京人絹	當限	[illegible]	[illegible]
東京人絹	先限	[illegible]	[illegible]
福井人絹	當限	[illegible]	[illegible]
福井人絹	先限	[illegible]	[illegible]

正米（下關、釜山、大邱、群山、木浦、南浦）—

外電 （廿八日）

	寄	引
大阪砂糖 前場 當限	—	—
先限	—	—
紐育金塊	—	
米棉	三錢安	
印棉	三錢安	
スチール株	[illegible]	
アナコンダ株	[illegible]	
米國爲替	[illegible]	
英米爲替	[illegible]	

金融 （廿八日）

東京コール

翌日物	〇六七五
無條件	〇六七五
普通	〇七五〇

日銀帳尻（廿七日）

發行高	[illegible]	[illegible]
正貨準備	[illegible]	[illegible]
貸出高	[illegible]	[illegible]
預金高	[illegible]	[illegible]

鮮銀帳尻（廿七日）

發行高	[illegible]
正貨準備	[illegible]
保證準備	[illegible]

大原現物店 京城府明治町一 本日ノ動キ （相場表）[illegible]
新興人絹、大日本紡、太陽レーヨン、同新、日本雨、日東紡、同新、小倉新、日本石油、住友新、藥新 …
期日に反し平凡な納會に終つた引跡氣配も不鮮明か雜株の二、三に買物が出てゐる程度だが何も暗くなつて新春と共に活潑なる飛躍を祈つて昭和十二年を終る。

株式會社朝鮮取引所證券米豆取引員
新田義民商店
米豆部 仁川府本町二丁目一
證券部 京城府明治町二丁目一九八
太

株式

春高人氣旺盛乍ら
平凡大納會
高値は春に持越す

前場 今日は愈々大納會とあつて稍々緊張せるも阪地の持合を入れて新東一七二圓一と五安大新九九圓五と一安新鐘二八一圓八と八高日產八五圓二と二安日產新六七圓八銭高三五圓九と同事に寄附あと仕手の見送りにアメラの整理商内に終始し榮商人氣はあるも相場は今一つ伸び乏しく結局越年後の情勢如何をみた上で新方針樹立の氣分と化し納會みの商であつたが結局平凡納會に了り荒井委員長の挨拶新田委員長の答辭あつて大納會を遂げた

も旺盛である證商筋にも市場は躍らない如何に冷靜を保持してのるかを證するものであることの冷靜さが大相場を生み出すものなるのではないかと思ふ山東も證南が落ちた以上もう手中のものであるあとは南支方面であるが之も一度火蓋を切れば息の前には問題ではないとすれば前春の相場は高い事になる殊に雜株が高値を出さなかつたから之が春になつて華やかな展開をみせる事になると思ふ休日中是非御長の労苦に感謝しつゝ極策を練ることだ來年の相場も前者が常に云ふ如く國力相場である

國力買が勝つ

平凡な大納會に了つた南京祝賀で湧いた上に三日連休で氣合を拔かれて了つたから之が明春の相場はどうなるか明年は戰後經營の第一年であるから波瀾重疊を極めるものと覺悟しなければならない榮商人氣

明治町覽書

▲愈よ平凡に大納會を了つた今年の株界は凡ゆる體制から戰時體制の下におかれた◆それがよく國力を反映して來た▲未曾有の大事變に遭遇し金融統制に煩はされながらよく時局を認識して眺ることなく國民の氣魄を顯示し◆商値から一轉暴落を演じ且つその上に極度の金融行詰りがあつたが之を打開して南京陷落相場を出した事は全く國民の氣魄を示したものといへる◆勝つて當然國民を信じ之を認識するものゝみが相場に勝を制するのだ即ち時局の認識如何にあると云つてよい▲來春は主力株も雜株も高いとみてゐるやうだ萬人が高いとなれば相場は逆に行くが事變の成行には深甚の注意を要する▲波瀾多き一年を了りこゝに讀者諸君の多幸な新春を祈つて擱筆する

國債
强調裡に大納會

【東京電話】大納會當日のこととて新規商内は全く見送られたが期末金融の緩調なる推移を反映して何れも手固く内地債は概ね五錢方、米貨も軟調を示せる反動を受けて六分半一圓廿錢、五分半一圓方と昂騰した

東京國債

甲號五分一〇一、九五▲第三五分一〇二、〇〇▲一回四分一〇一、八〇▲二回四分一〇一、八〇▲十九年物一〇一、九〇▲二十三年物九八、二〇▲佛貨四分八年物九八、二〇▲米貨五分半三五九、五〇

御挨拶
謹啓愈々御清榮奉賀候陳者本年中は格別の御引立を蒙り厚く御禮申上候
過般以來は偏に大方各位の御高庇の賜と深く感謝仕候
年内は例に依り無事越年致度候來る新年も相變らず御愛顧の程偏に奉懇願候
先は右御挨拶迄如斯御座候
現物株式は引續き勉强仕候
年内御用の節は御一報願上候
敬具
京城府明治町
源 山本源作商店
代表番局五二九二番
▲は弊業株から
市況は本國を以て一先づ打止め戰捷の瑞氣を祝ひ新春を迎へる事とす

新甫發會 鞘豫想
三四十錢上

明年初相場に對し我社では朝取仁川兩米三月限の新甫建値懸賞募集を行ふてゐるので年末年始の暗い中に於ける米界の人氣を參考として推進すると期米界は前日大納會を遂げた東京市場が二十錢餘り高く納會を告げたので當所の大納會當時より更に强含みで三四十錢の上鞘を唱へるものが多く又正米は銘柄の買物薄と値段を益々引締る一方にする

二十一錢高を迎へそれでも現物は一寸實勢難の狀態である

仁川在米激增

去る二十六日現在の仁川在米高は別項の通り前週に比較すると九萬一千八百四十八叺の激增であるが之れは貨車廻りの順調に依り產地に停滯せし米が一時に仁川へ殺到したもので商人の思惑に係る米もあるがその大部分は輸出の不足に依り金融上一時倉入れせるものである而して產地から陸續として玄米が逃避し仁川貨物積場内の如き、停滯米で全く身動きもならぬ狀態を呈して居るので今週には更に十萬叺位の倉入れを見るものと豫想されてゐる因みに米及び雜穀の在庫高は次の通りである

▲玄米一二四、四九七叺五斗入四三三九叺白米六十キロ二五、四二一叺三十キロ四五、二八五叺糙二〇六、四五五叺糯米一七五叺白小米七一二叺

▲雜穀 大豆九、九五四叺小豆三八〇叺大麥一五叺小麥五〇〇叺粟二〇〇叺花子二、二三一叺綠豆七九〇叺燕麥一〇七叺

懸賞募集
初相場豫想

課題 初立會（一月四日） 朝取新株（朝取豫想前場寄附値） 朝取期米（仁川前場三月限寄附値）

右豫想を左記要項に依り募集します

賞品
壹等 勸業債券貳拾圓券 各壹名
貳等 勸業債券拾圓券 各貳名
參等 本社特製銀メダル 各五名

各題を通じ十六名を限り當選します、適中者多數の場合には抽籤を以て之を定め適中者なき時は最も近値のものより順位等級を決定致します

應募要項 締切 昭和十三年一月二日迄本社到着分迄 用紙 官製はがき一人一枚各一題限りとす

宛名 京城日報社經濟部宛の事住所氏名明記なきは無効とす

注意 兩題を葉書一枚に連記は無効

京城日報社

中央物產總會

中央物產では二十八日午前十一時より同社に於て定時總會を開催
一、第十八期營業報告書承認の件
一、第十八期利益金處分案の件
三、監査役選任の件
任期滿了に付き改選の件を附議した結果一、二號案異議なく可決、三號案は兩氏とも重任と決定、利益金處分案左の如し（單位圓）
當期利益金一七、六四六前期繰越金九二四合計一八、五七一この處分▲法定積立金一、〇〇〇役員賞與金一、七六〇社員退職手當一、五〇〇積立金、株主配當（年一割）一二、一五〇後期繰越金一、一六一

京城府明治町一丁目 三和株式現物店 電話本局② 6101 6102 6103 6104 6105 1922
廿八日午後二時調 △高▲安
（現物株相場表）[illegible]

京城府明治町二丁目 秋田株式現物店 電話本局② 5155 5156 5157 5159 5150 644 669
廿八日午後二時半 △高▲安
（現物株相場表）[illegible]

大興社正木機會著 新東太閤線 五圓にて商本
京城府明治町（[illegible]）一寸實勢難の狀態
簡單確實にスグ實行出來る適確無比の株式相場必勝法。今年來の成績廿四勝一敗、各取引所株式市場五九六圓、合成額は東京本市の本年初會以降實際取引帳簿にて一目瞭然絕對保證す。至急申込まれよ 東京日本橋區江戶橋二ノ一 大興社

年賦定期貸付
普通銀行業務
日本銀行代理店
日本勸業銀行代理店
朝鮮貯蓄銀行代理店
京城府大門通二丁目百四十番地ノ一
株式會社 朝鮮殖產銀行
頭取 林繁藏
資本金參千萬圓
全鮮各地に支店出張所六十四ケ所並に内地大阪に支店あり

京城府漢江通三ノ一八 練兵町停留場ノ少南
（午前宅診 午後往診）
内科 性病科
八柳醫院（ヤツヤナギ）
電話龍山（4）一一七二番

木村藥房 元賣發[illegible]

創立 明治三十二年
京城府南大門通二丁目
株式會社 朝鮮商業銀行
頭取 朴榮喆
專務取締役 堀正一
支店（京城府内…、開城、仁川、平壤、鎭南浦、沙里院、釜山、大邱、群山、木浦、全州…）

産婦人科（入院隨意）
醫學博士 橋本吉藏
京城府岡崎町七 電龍山五八〇番

各種信託 迅速有利
低利貸出
京城府南大門通一丁目十九番地
朝鮮信託株式會社
社長 谷多喜磨
支店所在地 釜山、大邱、平壤、木浦、咸興
（京城各地代理店）

特許 中根式索條陽機
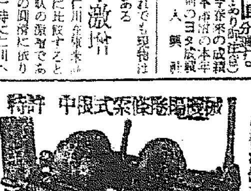
汽機汽罐高壓喞筒 土木建築鐵工機械工具
最新型コンクリート混合機
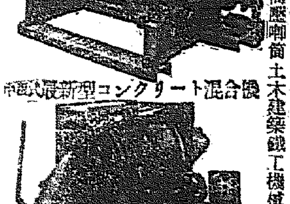
京城岡崎町
中根機械合名會社

阪神共同汽船出帆
大連直行 第三勝丸 十二月廿七日 午前入港 十二月廿九日 午後出帆
鮮滿運送株式會社 仁川支店回漕部 電話代表番號仁川八〇四番

沿岸郵船出帆
近海郵船仁川出帆
大連行 櫻島丸 十一月十四日
岩手丸 釜山、大連、雄基、高尾
沿岸郵船出帆 衛州行 慶州丸 延坪島、海州
仙崎行 毎日出帆 群山、麗水、富田津
第一朝運丸、共谷川丸
朝鮮郵船株式會社代理店
大連汽船株式會社代理店
鮮滿運送株式會社 仁川支店回漕部

朝鮮郵船定期出航
乘客貨物 東京行 横濱、名古屋、清水、門司
大阪行 慶山丸 十二月十六日
金泉丸 十二月十六日
仙山行 博多、長崎、鹿兒島、三角行
天津直行 櫻島丸 十二月廿日
會寧丸
鎭南浦丸 十一月十四日
九州郵船株式會社 出張所 電話一四一一番

釜山出帆
博多行 毎日午前十一時
○對馬壹岐長崎行 毎月十二回午後二時
一日四日六日九日十一日十四日 十六日十九日廿一日廿四日廿六日
日廿九日出帆
毎月六回午前六時
詳細は右記へ御照會下度候
九州郵船株式會社

嶋谷汽船出帆
朝鮮西海岸航路 鎭南浦、北海道、大連
仁川出帆代理店日鮮海運株式會社 電話五三九番
朝海丸、天海丸
ジャパン・ツーリスト・ビューロー
案内所
嶋谷汽船株式會社

大阪商船出帆
朝鮮 北鮮門司阪神急行
大連丸、武昌丸、河南丸
十二月廿一日、十二月廿九日
大連丸 十一月廿六日頃
大阪商船株式會社 京城支店 電話本局長一〇三〇
京城府南大門通二丁目三
大阪商船株式會社仁川代理店 國際運輸會社

朝鮮汽船出帆廣告
一、釜山出帆 麗水行（急行）、木浦行（急行）、元山行、九龍浦行、竹邊行
仁川 慶田組
釜山 釜山商船組
京城 國際運輸會社 案内所

尼崎汽船出帆
阪神行 十二月廿一日
大阪、神戸行
河南丸、大連丸
高杉商店回漕部
東京 鶴見 大阪 名古屋行
朝日組出帆廣告

大阪商船出帆
鎭南浦、大連、天津行
長山丸、早陵丸
仁川府港町
代理店 野口商會 電話一四・一七

京城日報　朝刊

帝國圖書館 13.1.

文藝春秋

日本文化の指標！

新年特別號　特價七十錢

○世界は轉換する！世界は新しく生れ變るのだ！此の重大なる時に於ける祖國日本の位置を確認せよ！
○世紀の阿呆と嘲笑する前に、彼蔣介石の長期抗戰の決意を思へ！我々は決して支那軍の弱さに安心してはならぬ。
○抗日支那の背後に在るものを凝視せよ！香港は今や一大要塞としての完成を見た。東洋に於ける英國の最後の據點は對支援助の策源地なのだ。
○ソ聯はスターリン獨裁を强化した。その對支援助は深刻にして露骨だ！
○ソ聯飛行機が抗日戰線に動員されてゐる事實をどう見る？
○戰時第二年を迎へるに當つて、我々は深く省察せねばならぬ。對支工作は最早我々の生活の半分であらねばならぬ。
○支那事變こそは世界に於ける聖戰だ！
（賣切迫る！書店へ）

東京市麴町區内幸町一ノ三　文藝春秋社　振替東京一七一六〇三番

漢城銀行

德永小兒科　入院隨意
醫學博士　德永　勲
西小門町41(裁判所裏通)
電話(光)1960番

義手足コルセット
優秀技術
京城府長谷川町　高野義肢製作所

精蔘（せいきん）
官製　人蔘エキス

朝　蓄銀行

新萬葉集

全十巻　豫約募集

萬葉を凌ぐ國民的大歌集

明治大正昭和三聖代にわたる短歌傑作全集成る

栗申込殺倒

輝ける新日本文化の一大建設　國を擧げての白熱的支援を見よ

新興日本の欝勃たる民族的氣魄と優婉なる傳統的國民精神を象徴する「新萬葉集」はその力强き巨歩を茲に印することとなつた。これこそ新日本のあらゆる階級、あらゆる層を通じて時代精神の新標識を掲ぐるもの!! 炎々と燃ゆる世紀の炬火!! この强烈な日本精神の一大凝結、「新萬葉集」に聴け!!

別巻 宮廷篇　第一回配本開始　お申込順により配本中

今上陛下御製
皇后陛下御歌
皇太后陛下御歌
英照皇太后御歌
明治天皇御製
昭憲皇太后御歌
大正天皇御製
皇族御歌
宮廷歌人の歌
明治以降新年勅題預選歌

新萬葉集に燦然たる光輝を添へる一巻　これこそ全日本のあらゆる國體に、あらゆる家庭に必ず一本を具へて朝夕に拝誦すべき聖典集。

劃期的豪華版
本巻＝九册　別巻＝一册
菊判上製・天金函入優雅宏麗・一册頁數四百五十頁内外
申込金　一圓（これは最後の會費に充當）
毎月拂　一册　二圓五十錢　送料　一册　二十二錢
装幀　横山大觀
題簽　比田井天來

全十巻　實物縮寫

先づ實物を最寄書店で見て下さい

東京市芝區新橋七丁目　改造社　振替東京八四〇二番
内容見本呈進

文部大臣　侯爵　木戸幸一
和歌は古來「敷島の道」と呼ばれてゐる。「道」とは倫理であり、教へであるから、「敷島の道」とは日本的な倫理であり、教へでもあると考へる。我が國民と和歌との關係はそれ程までに深いのである。（中略）改造社の「新萬葉集」は和歌の復興時代である現代の一大選集であつて、誠に時宜に適したる有意義なる出版として、私は衷心より賛意を表するのである。

帝室技藝員　橋本關雪
上下三千年、爾綿たる大和民族の精華は、萬葉文學の中に醱酵されて居た。近世寒酸の風韻と共に、今や新らしく、國民の眞摯詠歎を盛つて、吾等のまへに復活再現されたのである。邦家の一大事變に際し、國民精神作興の唱導さるゝ秋、改造社今次の劃期的刊行は、文學に現はる國民精神の總動員であり、古今を貫く一代の鑑識である。

齋藤茂吉
（前略）明治・大正・昭和のこの三聖代に短歌の一大結撰の無いといふことは極めて不自然の觀を呈してゐた。（中略）今回改造社首腦の手によつて、三聖代にわたる短歌の一大結撰が出來あがることとなり、題して「新萬葉集」といふ。和歌の歴史に於けるこの計畫は、國民の待望であつたのみならず、來るべき日本國興隆の文化に對する糧ともなり、礎ともなるべきものと信じてあへて一言するのである。

内閣參議　荒木貞夫
新萬葉集が千年も以前に出來た「萬葉集」と同一意義、否、現代日本民族思潮として明治維新以來の我國精神の得に必ず無くてならぬ價値あるものとして之を大下に推賞する。（中略）明治、大正、昭和三聖代を象徴する大歌集「新萬葉集」が、幾百千年の後世にまで此の劃期的文化の燦然たる輝きを傳へ、然も其の輝きを益々發揚する事を思ひ誠に欣快に堪へない次第である。

吉屋信子
日本の歌壇に、國民こぞりて心を打たるゝ時、あたかも、この新萬葉集の編まるゝは嬉しく、なほ盛んなる日本の文化を示すとともに、日本の人のこゝろと姿を、その戈を取る中國に浮ばせる貴きお仕事だと、なほさら感じます。新萬葉集の示す現代日本人の澄み渡つた魂の一首一首は、やがて百年の後、得がたき文獻ともなり、後世に傳へ殘さるゝ懐かしく頼もしき此の國の傳統の息吹きとして永久に、人の胸に生きると信じます。

菊正宗

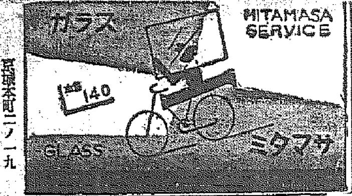

京城本町二ノ一九

家本栗　平壌栗
京城支店
京城府本町二丁目八六
電話本局(2)七三二三番
平壌栗本家　久利屋號
非常時のお贈物は　歡迎の良い　久利屋號の栗を

朝取取引員
五昭和證券
京城明治町
電代表本一二二六

帝國麻入布ホース
消防ポンプ
消防器具・被服
角ゴム製品
京城府南大門通三丁目
株式會社　赤尾保商店
京城出張所
電話本局(2)三〇三七番
本店　大阪西區立賣堀南通六丁目
出張所　東京、朝岡、名古屋、呉、佐世保、横須賀、舞鶴

十
基督教のことは京城新生會に
切手拾四錢御送り下さい。賀川豊彦著「神に就ての瞑想」他數々の册子を贈呈します
京城府旭町三ノ一　京城新生會
○執務時間・毎日朝十時より夕四時迄
○土曜・半・○日曜休み
電光1760

ビタミンBの世界的始祖　オリザニン

三共 SANKYO

濕布に優る
世界的消炎劑

アンチフロヂスチン

四十有餘年六十ケ國の名醫によりて推奨せらる（一回の貼用十二乃至二十四時間有效）

扁桃腺炎
咽頭炎
淋巴腺炎
耳下腺炎
氣管枝炎
肋膜炎
肺炎
等の場合に恰適す

説明書御申越次第進呈

一五〇瓦入　六五錢
三〇〇瓦入　一圓一五錢

日本製造元
東京・室町
三共株式會社

咳と痰に理想的な　ブロチン

感冒、氣管枝炎、肋膜炎、肺炎、
肺結核等にて咳嗽喀痰ある場合
並に百日咳に推奨される

發賣以來二十有餘年常に第一位の聲價を博す

理想的と稱せらるゝ特性は
❶ 作用緩和なること
❷ 無毒性なること
❸ 氣味佳良にして服用しやすきこと
❹ 連用するも嘔氣、嘔吐、消化器障害その他忌むべき副作用なきこと
❺ 奏效顯著なること等々であります

説明書進呈

末　50瓦入　¥1.00　錠　30錠入　¥.40
液　100瓩入　¥.85　別に大量入各種あり

東京・室町　三共株式會社

A—12—2

家庭用オキシフル

毎朝洗面時ブラシにオキシフルの數滴を落して齒を御磨き下さい。齒を自然に白く美しいものとなし、口中の不快も除かれます。又流感の豫防に、扁桃腺炎、咽頭カタル、齒齦炎時等に10—20倍にうすめたものでのうがひを、おすゝめ申します。

説明書進呈

オキシフルは三共の登録名稱であります、類似品あり必ずオキシフル又は三共社名の有無に御注意。

100瓦入 20錢（大量入もあり）

携帯の至便
オキシフル錠
（50錠 60錢）あり

東京・室町
三共株式會社

三共 SANKYO

消化酵素の寶庫　タカヂアスターゼ

英艦砲擊事件に關して 大本營陸軍部發表

【東京電話】大本營陸軍部二十八日午後七時發表＝蕪湖附近における英艦砲擊事件に關して鋭意調査に努めたるも、當時部隊各所に分散し通信連絡また意の如くならざりし爲これが調査遺憾なり、當時は事件發生後直ちに大本營陸軍部參謀を派遣し現地機關と協力調査の結果知り得たる所左の如し

一、一般情況

（一）十二月十一日皇軍は眼前の戰果をこの一擧に收むべく長驅敵首都南京に近迫し、既に雖正面包圍を完成し諸隊奮進して城壁奪取を競ひ、市外特に下關方面に火が旺んに上り黒煙江上を蔽ふ、〇〇枝隊はこの日大平村北方において揚子江左岸に渡河し浦口方面に前進して南京にある敵の最後退路を遮斷せんとせり

當時 第一線近く（雨花台南方小米行高地）に進出して戰鬪を指揮しありし高級指揮官以下何れも南京に竄守せる敵唯一の退路は既に只揚子江のみなるべく察し、これに對し注意を集中しありたるところ十二月九日列國に對しては我上海總領事より安全地域外に移動せられたき旨通告を屬達しあり、而も戰況斯の如く切迫せる時外國船舶がなほこの附近戰場に存在すべしとは全く夢想だもせざりしところなり

（二）然るに午後三時（日本時間以下同じ）頃俄然十數隻大型汽船下關方面より黒煙を吐き上流に逸走するを認め

高級 指揮官は必然敵の退却と認め直に附近の砲兵部隊をして砲擊せしむ、然るに距離甚だ遠く砲彈達せず該船は悠々として溯航を續け見るもの皆切齒扼腕せり、ここにおいて高級指揮官は當時蕪湖附近にありと豫想せられたる部隊に對しこれら船舶の擊滅を命ず

二、〇〇枝隊の行動

（一）敵の退路遮斷を命ぜられたる〇〇枝隊は十一日夜行軍をもつて前進し、十二日午前七時三十分乃至八時二十分の間に蕪湖附近に到着して陸地を占領せり、この日朝來曉天なるも靄深く、鬱して枝隊長は陣地

南方 約三キロ揚子江右岸に四隻の大型汽船碇泊せるを認め且つランチをもつて全員上陸せしめあるが如き行動を見る、暫くするうち（午前九時頃）これら汽船の一部俄かに黒煙を吐き出したるをもつて、枝隊長は敵は該船舶により遁走を企圖せんとするものと判斷し射擊を命ず、彈丸は先頭及第二汽船に命中と認めしが後方に在りし一隻は我方に向ひ前進し來り近接するに從ひイギリス國旗を認めしを以て枝隊長は直ちに射擊を中止せしめたり

該船 蕪湖棧橋に接岸する直前に及びこれイギリス砲艦レディバード號なることを知れり

（二）午前十時過ぎイギリス國旗を掲げたる一隻上流より接近し來れるとき一彈を誤發せしも彈丸は高く船上を飛越したるものの如く、該船も同じく棧橋に接岸せしがこれ英艦ビー號なりき

（三）砲艦に搭乘せるホルト少將はレディバード號に在りしイギリス艦隊長其の他の長士官など數名上陸し枝隊長に會見す、枝隊長は濃霧のためイギリス國旗を認むること能はず且つ黒煙に遮蔽せられ以てこれを敵船と誤信せりと答へ、且つ

當時 蕪湖に支那の敗殘兵多くこれらが揚子江を利用しありし狀況を説明し、枝隊は揚子江上の敵船舶悉く擊沈すべき任務を有する旨述べたり、イギリス側は狀況判明するや直後態度をやわらげ爾後射擊せざる如く要求せるをもつて枝隊長はこれを承諾す、イギリス側は今後の危險を豫め防止するため我士官兵を乘船せしめる旨希望せしも枝隊長は既に英艦なること明瞭なるにつきその必要なかるべしと主張せり、然れどもイギリスの希望に從ひ一大尉を英艦に同乘せしめて視察に赴かしめたるに下流約八キロ附近中洲の蔭に汽船六隻、多數のジヤンク等英米人を交へ支那人を滿載せるを認めたり

枝隊 長は英艦死傷者に對し遺憾の意を表すると共にこれが處置のため苦力を貸與し且つ步砲兵將校各一を代表として會葬せしめたり、英艦は正午頃まで棧橋にありしが後出帆せり

三、結言

叙上の如く南京を包圍せる我軍の一部は既に對岸浦口に入り戰況極めて切迫せり、支那軍の退路は僅かに揚子江のみに限定せられありし當時、現地高級指揮官は勿論一般部隊に至るまでこの危險なる交戰區域に第三國艦船の存在するが如き全然夢想せざりしところなり

然る に現實の狀況は我方の判斷と相違し英艦船は戰場内に介在したるも濃霧のため英艦船なりと確判し得ず、而も退却せる敵の江岸に上陸するが如き狀況を呈し、且つ黒煙によりその行動を秘匿するが如き狀態なりしをもつて枝隊長は射擊を命ずるに至りしものにして、斷じて出先における感情により英國艦船と知りつゝ射擊せず、又この際毫も故意乃至國際儀禮の行爲と認むべき事由はなく、よく波瀾多き戰場の實相を理解するもの々首肯し得るところなるべし、しかれどもその結果において不幸なる今次事件の惹起を見るに至りしは誠に遺憾とするところなり

回答公文手交

【東京電話】廣田外相は二十八日午後六時外務省大臣室に駐日イギリス大使クレーギー氏を招き、レデイバード號事件に關する帝國政府の回答公文を手交した

青島方面の敵動搖 南方に退却開始 于學忠軍司令部は逃亡開始

【濟南廿八日同盟】石田部隊は膠濟線上の要衝周村を占領した、これがため濰縣、高密を中心に青島方面の防備を固めつゝありし于學忠軍の第百十四師、周光烈の第百十八師は極度に動搖し南方に退却を開始し、于學忠軍司令部は早くも二十七日早朝來遠く膠州、諸城方面に逃亡を開始した模樣である

頽勢挽回に 韓復榘躍起

【濟南二十八日同盟】我軍の猛進擊に打のめされた山東軍は本據濟南城を最早抵抗の精神もなく、萊蕪、泰安、肥城方面に敗走しつゝあるが、韓復榘は性懲りもなく尚ほも頽勢を挽回せんものと二十七日午後退却中の各軍に對し訓令を發し、最後のあがきを見せてゐる

我軍は持久の目的をもつて既設陣地により飽くまで抵抗を試みるのなり、各陣地は命令なき限り絶對に後退することを許さず

而して韓復榘の恃みとする第二線陣地は東は淄川、南は平陰、東阿の線で百五十キロに及ぶものであり陣地には二重三重にトーチカ陣地が構築されてゐる

青島の狀況 今や全滅に瀕す

【大連廿八日同盟】青島への確報によれば青島は去る十七、八兩日于學忠軍が入市し各通りに武裝兵を配置非常警戒に當り、十八日午前四方、滄口一帶の住民全部に避難を命じ同日午後八時四方、滄口各紡績及び大日本染料（日本足袋）同興紡染料廠をすべて爆破し引續き十九日早朝は市民は潮の如く續々引揚げ大混亂に陷つた、二十日四方、滄口の青島倉庫及び大康紡績、同興紡績等は夫々火災を起して燒失し同時に奉天路膠州路第一路第二路の日本人商店は悉く掠奪され殆ど一廢墟となつた、殘つてゐるのは中山路、堂邑路、館陶路、恩縣路一帶がまだ平常通り保たれてゐるが奉天路の三井、三菱、東和、鈴木糸廠、青島ビル、華商マッチ、山東マッチ各工場は二十一日全部地雷火が敷設され近日中に爆破すると云はれ、日本官衙學校、病院及埠頭、水道、發電所、電話局等は日本軍が近接次第爆破退却すると稱してゐる、外人も續々上海方面に引揚げ中で現在青島に寄港せる英米船は棧橋錨地に碇泊することになつたが、青島は今や全滅に瀕してゐる、海岸線四方の工山、滄口の板橋山流亭一帶には堅固な陣地が出來てゐるが、支那軍は日本軍近接次第一方抵抗しながらも一方殘餘の財産を破壞放火し、諸城方面へ退却すると云はれてゐる

小林、森本、鯉登諸部隊 敗敵を殲滅す

【石家莊廿八日同盟】山西省正太線の南部に蟠居する敗殘兵はその後共產軍の指揮により抗日赤化し抗日行動を續け附近住民に暴行掠奪を行ひつゝあつたので、我軍は一擧これを殲滅掃蕩することとなり小林、森本、鯉登、南部、細川各部隊は廿三日未明、平定、楡次をそれぞれ出發惡路をつんざく寒氣を衝いて敵の牙城と恃む馬坊鎮を包圍し、まづ小林、鯉登兩部隊は馬坊鎮附近において凡そ一千五百を射ち潰走する敵を追うて北方より馬坊鎮に迫り、森本、南部兩部隊は西方より突入しこれに殲滅的打擊を與へ、更に昔陽を陷れ翌二十四日各部隊は附近一帶の共產軍を掃蕩し、敵は死體一千三百、負傷者凡そ三千、多數の馬匹、小銃、彈藥、迫擊砲を遺棄して潰走した、我軍に損害なし、正太線方面一帶共產軍は殆ど潰滅した

濟南城入城式 盛大に擧行さる

【濟南廿八日同盟】山東抗日の牙城濟南城の占領も二十七日遂に光輝ある我が皇軍の手により完成せられ、記念すべき濟南城入城式は二十八日午後一時より盛大に擧行された、〇〇部隊長以下東門より馬を揃へて進めば、四十餘萬の市民はいづれも日の丸の旗を掲げて皇軍を迎へ、大黄河の決死的渡河決行以來三日にして山東省城攻略を完成した神速皇軍將兵の顔は、城頭高く飜る今日の旭日旗を仰ぎ見て、過ぐる日の勞苦を打忘れて只感激に輝いてゐた

我運送船を目掛けて 又復手榴彈を投擲 犯人は現場で逮捕

【上海二十八日同盟】昨日の北四川路手榴彈事件に引續き、またもや本日午前十一時半蘇州河航行中の我が陸軍運送船を目掛けて浙江路の橋の上から怪しき支那人が突如手榴彈一箇を投擲せる事件發生した、犯人は直ちに現場において工部局支那人巡捕により逮捕された、我方の被害輕微なるも重ね重ねの不祥事件の發生に工部局當局の無能が暴露され、我方官民を憤激せしめてゐる

【上海廿八日同盟】本日發生した第二回手榴彈事件詳報左の如し

午前十一時五十分頃我陸軍運搬船が蘇州河を航行、浙江路橋梁に差掛つた際浙江路橋上より苦力風の支那人三名が運搬船目掛けて手榴彈を投下、手榴彈は炸裂したが幸ひ負傷者はなかつた、我兵はこれを知るや直ちにピストルをもつて應戰したが三名中一名はその場で工部局巡警に捕へられた、右犯人は直ちに西虹口警察に連行工部局警察の手によつて嚴重取調を行ふと共に、目下逃亡者を搜査嚴探中である

手榴彈犯人判明

【上海廿八日同盟】工部局外人警察の情報によれば廿八日の蘇州河手榴彈事件犯人は李芝亭なる藍衣社擲彈下の敗殘兵と判明した

我空軍各地を爆擊

【〇〇二十八日同盟】二十三日から二十六日にかけてわが空軍は地上部隊の濟南城攻擊に協力し赫々たる武勳を樹ててゐるが、二十七日は引續き空の精鋭は山東各地は勿論山西省まで爆擊を連ねて敵の要地を爆擊した、中原、蒙原兩部隊の精鋭〇〇機は敵地深く進入して隴海線一帶の敵の退却情況を具さに偵察して我が作戰に重要資料を提供、島田、島谷兩部隊も午前九時半、十一時半、午後三時の三回に亘り根據地を出動、津浦線沿線泰安驛の鐵道施設を徹底的に爆擊炎上、敵の交通の要衝泰安驛を爆擊した、これがため同驛以西の沿線に群がる數千の敵部隊は退路を遮斷され立往生の已むなきに立到つてゐる、山縣部隊の〇〇機は島田、島谷兩部隊の〇〇機に依り同驛以北に右往左往してゐる敵部隊を午前十時、午後零時半、二時半の三回に亘り同驛附近において爆擊したが、一部は敵兵滿載の列車に命中、壯烈なる光景を呈してゐる、秋田部隊の精鋭〇〇機は終日山東一帶の上空を制して臨沂附近を根據とする敵を殆んど餘すなきまで完封した、青木部隊の精鋭〇〇機は遠く敵の根據地に入り于學忠軍或は晉西軍などとの戰況を偵察、彼らに全く戰意なき狀態を具さに偵察報道した、近藤部隊の〇〇機は山西省離石、介休附近に群がる各數百の閻錫山軍敗殘兵を發見これに猛爆を加へ鐵道及地上部隊を撃退せしめた、德田部隊の〇〇機は京漢線以西の河北山西省境附近山中に蟠踞する數千の敗殘共產軍部隊に反覆攻擊を加へ、地上部隊の掃蕩戰に協力した

朝鮮鑛業警察令 明春早々官報で公布

飛躍的發展を續けてゐる半島鑛山の事故防止と七十萬鑛夫及び家族の保護救濟に乘り出した本府鑛山課では、さらにこれが徹底を期するため總令による朝鮮鑛業警察令を制定、警察權の發動によつて鑛山の保安の萬全を期することになり、目下右案を持つて木野本府事務官が東上、法制局と最後的折衝を行つた結果、二十八日首尾よく成案を得たので、本府では來る一月四日附の官報で、朝鮮鑛業警察令を公布することに內定、實施期日は各鑛山の準備もあるので明年十月頃の豫定である

淄川炭坑 占領

【濟南二十八日同盟】二十五日周村を占領した石田部隊は擁護攻略の友軍と相呼應して二十七日南方寨山支脈山地を蹂躙して同日夕刻淄川炭坑の支線博山線要地淄川を占領した、淄川は埋藏量十七億トンを有する有名な淄川炭坑の所在地で日支合辦魯大公司（資本金五百萬圓日本金）經營にかかり、從業員家屋百餘戶あつたが炭坑は爆破されたと言はれる

長野部隊 龍山占領

【濟寧廿八日同盟特派員】二十六日午後二時十分長野部隊は濟寧東方凡そ二十キロの龍山を占領した

廣東日清汽船倉庫 支那軍勝手に處分

【香港廿八日同盟】廣東よりの消息によれば同地沙面にある日清汽船倉庫は支那軍當局のため封印を破られ内部を檢査され、同倉庫内にあつた貨物四百餘梱を勝手に處分された、支那當局は右貨物は軍需品であつて邦人引揚の際支那側と取交した約束を蹂躙したものではないと稱してゐる

汪精衛は近く 歐洲を遊說か

【香港二十八日同盟】漢口來電によれば中央政治委員會主席汪精衛は最近國民政府の政治機構改革の原則が決定し、政治が軍事機構の中に吸收し蔣介石に獨裁的權力が集中されるに從ひ政府内から退くものと見られ、近く國民政府機構改革に着手する運びと見られる、尚汪精衛は近くヨーロッパに赴き各國を遊說すると傳へられてゐる

谷中將親補さる 中部防衛司令官に 蓮沼中將は某要職に

【東京電話】陸軍省二十八日午後一時發表＝中部防衛司令官陸軍中將蓮沼蕃は今回某要職につき、その後任には陸軍中將谷壽夫が親補せられたり、なほ同時に內閣より左の如く發令された

補中部防衛司令官 陸軍中將 正四位勳二等功五級 谷壽夫

定例閣議

【東京電話】本年納めの定例閣議は二十八日午前十時三十分より首相官邸に開會、近衞首相始め各閣僚出席、廣田外相よりパネー號事件解決に至るまでの經過並にレデイバード號に關する日英兩國間の折衝經過につき詳細なる報告あり、次いで杉山陸相、米內海相より戰況の報告、更に瀧企畫院總裁より企畫院における物の需給調整に關する調査の中間報告があつた後、賀屋藏相より世界經濟狀況を報告すると共に我國經濟界の情勢は著しく好轉しつゝある旨を述べ、青木企畫院次長より補足的說明があつて正午散會した

敗走廣西軍に應戰

【杭州にて二十八日同盟】廣西軍の殘兵は歙縣南方四キロ蛾嶺江對岸大山鎮方面に脫走しつゝあり、又歙縣南方虎山對岸には相當堅固な敵陣地あり、廣西軍の混合兵凡そ三、四千が蟠居し時に發砲し來るため我方はこれに應戰中である

米海軍次官 大統領訪問 主力艦建造案について懇談

【ワシントン廿七日同盟】アメリカ海軍次官エディソン氏は二十七日ホワイト・ハウスにルーズヴェルト大統領を訪問　明年度議會に提出すべき主力艦建造案につき議會開會前に會談を遂げたが、會談後エディソン次官は語る＝アメリカ海軍は現在二隻の主力艦を建造中だが、國際情勢に鑑み更に二隻の主力艦建造に着手する必要があると思ふ

人

◇矢鍋金融組合聯合會長　三十一日京城發、一月九日歸任の豫定で九州視察に向ふ

◇松山松次郎陸軍步兵少佐　退院挨拶のため廿八日本社來訪

東西南北

山椒は小粒でもぴりりと辛い、僕輩でも仕事は一人前でガス と▲大阪址の柳本京城商内補導聯盟長　軍事後援聯盟の仕事に大いに張り切つてゐるが▲前任地の平壤で後援の金を代表名義人となつて五十萬圓ほど預金してゐたのがどうした手違ひかそのまゝとなり、今度下半期分資本利子税としてピッシャリ五十圓の税金がかゝつて來たと一應納めた金を取り戻したがやつと▲大狼狽して了解を求め、や持ち馴れぬ金が生んだ悲劇さと大失敗に哄笑

本府辭令（廿八日附）

朝鮮總督府忠淸北道知事 金東勳

同全羅北道知事 孫永穆

朝鮮總督府遞信局長兼朝鮮總督府高等海員審判所長 山田忠次

陞敍高等官一等

朝鮮總督府忠淸南道參與官 正五位勳五等 兪萬兼

同全羅北道參與官 正五位勳四等 李鍾殷

同江原道參與官 正五位勳四等 洪鍾國

同咸鏡北道參與官 正五位勳四等 張憲根

京城帝國大學教授 從五位勳六等 津崎孝道

陞敍高等官二等

朝鮮總督府郡守崔錫奎▲同金永鎬▲同道視學官伊藤文治▲朝鮮公立高等女學校長兼朝鮮公立高等女學校教諭荒木甲子太郎▲朝鮮總督府鐵道局技師寺師英雄▲同參事野方隆雄▲朝鮮公立高等女學校長兼朝鮮公立高等女學校教諭村松幾太郎▲朝鮮道立醫院醫官富樫直次郎▲朝鮮總督府判事百武一▲同渡邊頼英▲朝鮮道立醫院醫官兼朝鮮公立專門學校教授廣瀨信善▲朝鮮總督府遞信技師兼朝鮮總督府高等海員審判所審判官黑田吉夫▲朝鮮總督府技師木野崎吉郎▲朝鮮總督府道技師兼朝鮮總督府穀物檢査所技師朝鮮總督府道小作官近藤貫久治▲朝鮮總督府水產試驗場技師樋崎敏夫▲同稅關長池滿▲同專賣局事務官國分重臣▲同事務官岸勇一▲同井坂圭一良▲同稅關長小田正義▲同事務官古川兼秀▲同專賣局事務官楢原弘▲同道技師德野健一▲朝鮮總督府祕書官天谷健二

陞敍高等官三等

朝鮮總督府典獄戶次寬德▲同京城醫學專門學校教授瑛川文一▲同郡守金炯運▲同判事河合初雄▲京城帝國大學助教授桐山羆▲朝鮮總督府技師北野退藏▲同郡守李[illegible]▲同府尹前田茂助▲同道小作官[illegible]江常一▲同野口三郎▲同道小作官山田俊夫▲同銀行檢査官淺間健▲同郡守朴龍鉉▲同司稅官高久榮▲朝鮮總督府鐵道局技師相原方吉▲同警視[illegible]浩▲同佐藤勘次▲同赤司彥一▲朝鮮總督府遞信技師田中重明▲同專賣局事務官木下鶴太郎

陞敍高等官四等

朝鮮總督府判事岡本直▲同裁判所書記長師岸幸四郎▲同典獄森田散一▲同栗本直一郎▲朝鮮總督府鐵道局技師早川正三▲朝鮮道立醫院藥劑官兼朝鮮公立專門學校教授松村久吉▲朝鮮總督府師範學校教諭岡本寬▲同朴晃洙▲同同校▲朝鮮公立高等普通學校教諭森崎重次▲朝鮮總督府土木事務官吉田丑治▲朝鮮公立實業學校長兼朝鮮公立實業學校教諭增田英雄▲朝鮮總督府技師[illegible]▲朝鮮道立醫院醫官西村[illegible]助▲朝鮮總督府京城醫學專門學校教授新谷二郎▲朝鮮總督府技師遊佐肇▲同鑛業局副參事[illegible]▲同道小作官宇[illegible]▲同文[illegible]▲朝鮮道立醫院醫官兼朝鮮公立專門學校教授[illegible]▲朝鮮道立醫院醫官[illegible]▲朝鮮總督府技師[illegible]▲同[illegible]

陞敍高等官五等

朝鮮總督府典獄補今井新次郎▲朝鮮公立實業學校教諭前田牧▲同宗光滿▲同村田芳彥▲同瀬戶山綱政▲同中村嘉一▲朝鮮總督府郡守黃恒根▲同技師大賀賀市▲同巖子敏輝▲同道小作官保谷[illegible]▲同郡守李昌貴▲同橋本一男▲同道警視片岡孫九郎▲同遞信事務官小堀泰一郎▲朝鮮公立專門學校教授安中正哉▲朝鮮道立醫院醫官車南守▲朝鮮總督府郡守崔鳳模▲同吉田彥八▲同府理事官上野彥八▲同道警視[illegible]治▲朝鮮總督府田都市▲朝鮮道立醫院醫官高田誠一▲同池袋文哉▲同朴乾源▲朝鮮總督府道理事官三上豐▲朝鮮總督府事務官吉滿三次郎

陞敍高等官六等

朝鮮商業技師北澤茂▲同松平勝彥

陞シテ高等官四等ヲ以テ待遇セラル

朝鮮土木主事吉田丑治▲同一戶三郎▲朝鮮產業技師國頭正英▲同杉本定吉

陞シテ高等官五等ヲ以テ待遇セラル

朝鮮產業技師森藤樹▲同吉賀明▲同小野寺平太▲同森幹▲同梅本儀助▲同安孫洙▲同星野徹▲同坂口國勝

陞シテ高等官六等ヲ以テ待遇セラル

朝鮮京畿道公立普通學校長吉田熙▲朝鮮全羅南道公立普通學校長齋藤精天▲朝鮮平安北道公立普通學校長神田重人

陞シテ高等官六等ヲ以テ待遇セラル

朝鮮京畿道公立普通學校長本間捷之▲同吉田稔▲同越智通平▲同[illegible]一郎▲同[illegible]

朝鮮忠淸北道公立普通學校長金滿龍▲朝鮮忠淸南道公立普通學校長吉田直太▲同竹野義龍▲同有田要吉▲同李義和▲同寺島鐵二▲朝鮮全羅北道公立普通學校長佐木於外也▲同宮川忍▲同眞木年次郎▲同野町民雄▲同滿口勇▲朝鮮全羅南道公立普通學校長李華玉▲同佐藤精閑作▲同公立普通學校長北村市▲朝鮮慶尙北道公立普通學校長辰巳貫長小島始▲同菅滿榮▲同小野丁作▲同南中道清藤▲同金關重▲金八▲同森田政繼▲朝鮮慶尙南道公立小學校長浦中道公立普通學校長平野德行▲朝鮮黃海道公立普通學校長脇本壽一▲同李偷求▲同馬來忠次▲同戶啓晉▲朝鮮平安南道公立普通學校長荒瀬豐平▲同津田喜一郎▲同尾崎唯年▲同金田聯一▲朝鮮平安北道公立普通學校長山口了▲同三本松尙▲同早田春二▲同三浦太助▲朝鮮江原道公立普通學校長勝島幸介▲同安藤金四郎▲朝鮮咸鏡北道公立普通學校長竹森一穗▲同佐々木榮太郎▲同

陞シテ高等官七等ヲ以テ待遇セラル

廣瀨勝

朝鮮京畿道公立小學校長寺田靜

二▲同別府房治▲朝鮮京畿道公立普通學校長野邊鶴一郎▲同村上邦輔▲同井滿茂▲同小島秀一▲同岡本友一▲朝鮮忠淸北道公立普通學校長中津登▲朝鮮忠淸南道公立普通學校長今野九五▲同照井治五▲朝鮮全羅南道公立普通學校長野村信志▲朝鮮二▲朝鮮慶尙北道公立普通學校長藤井勇▲長竹本秀助▲同加藤章▲同清森次生▲同和田和彥▲朝鮮黃海道公立普通學校長伊藤一衞▲朝鮮江原道公立普通學校長足立森一▲同小笠原常藏▲同宮田忠一▲同李鏑乙▲朝鮮咸鏡南道公立普通學校長八木道夫▲同岡田原疏▲同孔啓一

高等官八等ヲ以テ待遇セラル

（廿八日發令）

任本府技師（四等） 北海道廳技手 松澤太郎

任本府技師（七等） （朝鮮點兼枠技師） 武內晴好

農林局勤務ヲ命ス

任本府土木事務官（七等） 本府屬 加來與四郎

內務局勤務ヲ命ス

（京城商業學校教諭兼北海道廳[illegible]） 檢山隆藏

任本府郡守 李啓元

陞敍高等官四等 本府忠淸南道郡屬 李啓元

忠淸南道扶餘郡在勤ヲ命ス

任本府郡守（七等） 大坂宗夫

本府鑛業技師（六等） 吉賀孝俊

任本府道技師 本府鑛業所員

咸鏡北道在勤ヲ命ス

任本府道技師 本府道技師（七等） 關口伊勢松

任本府道技師 本府鑛業技師

慶尙南道在勤ヲ命ス

免本官專任本府道技師 本府道技師兼本府道技師 杉田鳳

慶尙北道在勤ヲ命ス

平安北道在勤ヲ命ス 吉岡貞誠

同

任本府事賣局技師（七等） 立川昇郞

本府鑛業所技師 阿部德次郎

任本府稅務監督局副事務官（七等） 森三郎次

大邱稅務監督局在勤ヲ命ス 本府稅務署屬 李萬植

任本府司稅官 補乘川稅務署長 吉澤寛

任本府稅務監督局副事務官（七等） 補京城稅務署長

補本府鑛業技師（七等）

補京城府財務局學校敎諭 尾見新八

任朝鮮公立高等普通學校敎諭（七等） 黑木周平

補大邱公立高等普通學校敎諭 補京城師範學校敎諭

任朝鮮產業技師（七等）

補慶尙北道產業技師 韓承鎬

本府平安北道在勤 川郡水產試驗場

陞任官ヲ以テ待遇セラル 權重轅

本府道理事官 補道視 朴埠顯

本府稅務監督官 局鑛政課長 金正彥

本府司稅官 崔銀祥

朝鮮產業技師 今井伴次郎

依願免本官 依願免本官（各道）

【廿七日發令】

朝鮮總督府忠淸北道理事 村埠顯

任朝鮮總督府道事務官（八等） 權重轅

慶尙北道在勤ヲ命ス 本府稅務監督局副事務官（七等） 金正彥

任本府稅務監督局副事務官（七等）

大邱稅務監督局在勤ヲ命ス

任朝鮮產業技師（七等） 今井伴次郎

補江原道產業技師

中央酒造株式會社 製造元（中鮮物産）

外交時報

補血強壯劑 ボーク

新春倍大號 一二月一日 外交時報社

東亞安定の新國際秩序……半澤玉城
九國條約……立作太郎
世界秩序と支那事變……蠟山政道
自衞權と中立の概念……大澤章
歐洲政局の動向……堀眞琴
國際紛爭と米國の協力問題……細野軍治
外交問題と國民總動員……小島憲
日支事變と米國對外政策……神川彥松
對支政策論……今中次麿
支那問題の解決策如何……津村秀松
日支事變とフランス……竹內謙二
排英の東部地中海岸……內藤智秀
大英帝國は何處へ行く？……高田市太郎
防共協定とブロック對立……松田道一
三國協定と第二國家ブロック……楠山義太郎
防共協定以後の國際情勢……笠間杲雄
米國極東策と米支經濟關係……圓地與四松
スターリン政權の強味・弱味……馬場秀夫
蘇聯に於ける猶太人の地位……田中總一郎
支那の排外思想と言語……松島鹿夫
日本より見たる支那の幣制……土屋計左右
蔣介石と秦檜の和議……曾我部靜雄
聰明を缺いた蔣介石……吉岡文六
對支貿易と事變の影響……吉田虎雄
山西省の資源と工業……生島廣治郎
首都南京陷落・伊國聯盟脫退……本誌時報

大奉仕新年增大號
農業世界
目次大要
別冊附錄 整枝參考 盆栽樹形寫眞百鑑
見よ!! この豪華な附錄!! これだけでも壹圓の價値が十分にある
本寫眞帖四大特徵
菊半截判百六十頁・所載寫眞百三十枚
◇日本一レコード寫眞集
◇溫室葡萄の早熟栽培
◇日本の柑橘と暖帶園藝
◇農業日本大勢グラフ
◇ライ麥の用途と栽培法
◇原田氏と聖農學園
◇非常時の食糧問題
◇造林法の大革新
◇北支の農業地理
◇果樹園の年中行事
◇菠薐草の周年栽培法
別冊つき 七十錢（送料八錢）
博文館

貧血
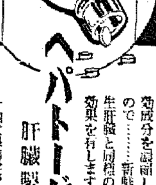
ヘパトーゼ 肝臟製劑
產後・出血後 十二指腸蟲 結核・腺病質
哺乳動物の肝臟の有效成分を濃縮したもので……新鮮なる生肝臟と同樣の造血效果を有します。
各地大學病院、結核療養所等にて旺んに使用されて居ります
二〇〇錠……二圓六十錢
五〇〇錠……九圓五十錢
各地の藥店にあり
東京・大阪 田邊商店

昭和一 科学と粋 最高級 理研清酒 醸造元 昭和酒類株式會社

性病 皮膚科 泌尿科 醫學博士 鷲海醫院 京城本町四丁目 電本1495

社説 飛行士の養成

京城グライダー倶樂部員で成績の優秀な者二名、及び、學生四名計六名の青年が、選ばれて、朝鮮飛行學校に委託され、飛行機操縦訓練を開始したことは、半島飛行史上に特記さるべきことである。訓練開始式は二十五日午前十時から京城飛行場において、遞信局赤木航空官、同監理課唯松係長、愼朝鮮飛行學校長、祥飛行士、愼鹿、加藤、栗谷、教官等列席の下に行はれ、同日直ちに訓練を開始した。戰線の空を翔ける荒鷲を眼の前に描く若人が、非常時日本のパイロットとして起たんとする情熱が報いられて、官邊の補助の下に飛行界に乘り出すことが出來たといふことは、時局の反映そのものであると同時に、一面に於ては愼朝鮮飛行學校長多年の苦心努力が認められて、この有意義なる結果が生れ來つたものといふべく、何れの方面から見るもまことに慶祝に堪へないことである。

×

日支事變が勃發するまで、我國の飛行界に對する國民の認識は、餘り大したものではなかつた。飛行機そのものに對する自信も、飛行技術に對する自信も、それほどではなかつた。寧ろ歐米の花々しき飛行界の發達振りに驚異し、内心我が陸海空軍の充實といふことに對して、或種の懸念をすら感じてゐたといふても宜しいのである。然るに事變の勃發と共に、國民の眼前に展開された我が空軍の活動は物凄く、殊に上海戰の開始と共に躍り出した海軍機の神業ともいふべき偉業は、一億同胞をしてたゞ〱感激狂喜せしむるのみであつた。かくして、國民の我が空軍に對する信頼は俄然强化し、從來の認識不足に對して恥辱の念をすら懐かしめた。一面に於て歐米列強も亦、我空軍の偉力に驚倒し、飛行機の性能の優秀は勿論、特に飛行技術、空中戰術の卓越せることに對して、全く豫想だにせざりしところとして驚歎しつゝあることは寧ろ痛快といはねばならぬ。

×

今後世界は益々航空機及航空技術の發達を必要とし、國防上から空軍の充實は一層必要となるのである。從つて航空機の改良發達が眼前の急務であるばかりでなく、特に優秀なる飛行士の養成が急務なのである。飛行機の性能の上から云へば、支那空軍と雖も決して我空軍の飛行機に劣るものとはいへないのであるが、あの見苦しき敗戰の重因はその飛行技術といふよりも、飛行士そのものゝ精神に於て缺くるものありといふことは定評となつてゐる。何事も精神が根本となるのである。日本空軍の偉業は、實にその忠誠一貫の精神に存する。今回選ばれたる六人の未來の大パイロットも、その技術上の訓練は勿論のこと、その精神の訓練に於て嚴正堅實なるを要する。特に我等はこの點につきて、皇國臣民として、皇國のパイロットたるものに對する精神訓練を强調熱願して措かないものである。

鮮内紡績原棉問題 内地の成行を重視

大乘的見地から内地順應なるも 紡聯の朝鮮認識を强調

鮮内紡績の棉花輸入問題は、内地側の根本方針が決定せぬための之が成行きを待つてゐるが、内地側の決定如何によつては折角これまで邁進して來た朝鮮紡績界に一大衝撃を與へることになるので、殖産當局も頻りに事態を重視してゐる場合によつては新春早々關係當局の東上を見ることになる模樣である而して當局としては朝鮮棉業のみを考へれば内地の方針如何に拘らず、鮮内の必要なる棉花をどし〱輸入して鮮内棉業の發展に資すれば足るが、國際收支關係、非常時經濟統制準備の見地に立てば、單に鮮内事情にのみ捉はれるを許さず、勢ひ大勢に順應して進まねばならぬといふ結果となり、板挾みの苦境は免れぬ立場にあるが、大體に於て過般西本商工課長が東上して關係方面と種々折衝を重ねた結果、内地側は朝鮮をも考慮に入れて對策を講ずることになつたので一應は内地任せとなつて成行を靜觀してゐるわけである。然しながら朝鮮として内地側の認識のみにたよつてゐられぬ事情もあり、鮮内棉花問題は新春へ持越される諸問題中の重大なものゝ一つとして今後の動きは頗る注目される

北支への貿易に 仁川・天津間航路

京畿道産業課長 宋 北支みやげ話

京畿道宋產業課長は既報の如く京畿道產業調査委員會での決議事項實現へのプラン樹立のため滿洲國から北支に亘つて經濟事情を視察、廿五日歸任し目下北支進出への興味研究中であるが廿八日課長室に於いて新興工業朝鮮の飛躍するは今ぞと左の如く視察談をなした

昭和七年北支方面の貿易狀況を見るに天津に於ては輸入年一億六千二百萬圓を示し盛況を呈してゐたが、蔣介石政權の排他排日主義の跳梁で昭和十一年には七千二百萬圓に激減した、之に反し國内北棉助長の結果輸出は昭和七年九千七百萬圓であつたものが昭和十一年には一億一千七百萬圓に躍進してゐる、今次事變で目下北支には新政權が樹立され着々その建設を急いでゐるから、將來對日貿易の發展は急速に進展するものと思ふ事變前まで中南支方面からきてゐた物資は我が海軍の海上封鎖で完全に杜絶され目下北支一帶は物資の窮乏を告げてゐる、京畿道としては地理的に恵まれてゐるからこの機を逸せず天津仁川間の定期航路を開設貿易好望品たる水產物、鮮米、醸造品、綿布商品、機械類、青果、メリケン粉、菓子雜貨類の輸出に乘出せば有望であると信ずる將來共、新政權の樹立と共に歐米依存主義の減退に依つて北支は永久に半島の得意市場たり得る事を信ずると共に京畿道では歐米品の代用品となる物資が最も輸出に適してゐると思ふ、そこで京畿道としては第一に仁川天津間の定期航路の開設が急務で本府以下關係地方廳及び各團體ではこれが實現の爲相當物質的に援助を與へて欲しい、第二には貿易取引商習慣の調查及取引の斡旋並に支那人の嗜好品調查の爲北支の各主要地に駐在員を設置する事が必要である

内地の各都市を有する府縣にはすでに八月からそれ〲駐在員を派遣して活躍してゐる有様だから新興工業半島の奮起するはこの時と思つてゐる

日韓書房落成

創業三十年の歴史を有する本町二丁目の日韓書房は、從來の營業所に地下とも四階の鐵筋コンクリート建新築中のところこの程落成移轉開業した、この機會に井澤支配人、高松營業部長、片岡總務部長の陣容のもとに東京、大阪方面の出版業者と聯携を執り閲覽サービス本位の營業に一新した

本社寄託金 十二月廿七日取扱

皇軍慰問金

二十一圓 咸北吉州郡臨溟面 伊藤産業合名會社
十六圓五十錢 載寧山林事務所職員一同
三圓 京城府倭城台恩賜記念科學館 岩佐彦二
三圓 同上 海老島彌助
三圓 同上 土居寛暢
三圓 同上 荒川健三郎
三圓 同上 遠藤清男
二圓五十錢 同上 須田逸也
二圓五十錢 同上 伊藤茂
二圓五十錢 同上
二圓五十錢 同上 李種殷
二圓五十錢 同上 朴齊昌
二圓五十錢 同上 安鍾吉
二圓五十錢 同上 玄興喆
二圓五十錢 同上 吳弘實
二圓五十錢 同上 張榮復
日計金七十二圓五十錢也
累計金七萬一千七百七十八圓二十八錢也

朝鮮防空器材獻金

三百圓 京城府本町二丁目古城龜之助氏外古城家への香奠贈呈者連名
十圓(乙女會ケ日) 京城府大和町三ノ一八 津田良之
日計金三百十圓也
累計金四萬三千三百三十五圓六十二錢也
總計金十一萬五千百十三圓九十錢也

學童達の熱誠 本社を通じて 獻金更に高潮す

事變が第二段階に入ると同時に銃後國民の熱誠は彌が上にも高まり皇軍慰問や防空器材費の獻金が續けられてゐる……京城御成町十三高井祭氏は令孃の忌明として一金十圓を、京城鐘紡接逸所今泉梅子氏は嚴父の忌明に三十圓を櫻井小學校 二年生酒村恭子さんはおやつを節約して六十三錢を全北裡里高女職員生徒一同として八十七圓十錢を、鐵道局第三飛席官員六十五名は有賀達雄氏を代表に一百圓を、京師府小五年二組生徒一同は銀貨百五(二圓四十八錢)を、水原郡龍面松山里一同 八八橫宗大本山龍珠寺住持 姜大蓮氏は京畿道内住持、信徒一同を代表して金百九十五圓六十三錢を、京城愛國婦人會生徒諸君はバリカンを購入寄生の脫髮代を貯金して十二圓北四錢を、愛婦京城初音町分區では門松を廢止してその代金百四十四圓九十九錢を、高陽郡東營學術講習所見藤五十二名は十五圓を、楊山郡片泉間場小作人四十二名は二十圓を、京城府大門通一永仁門紙物商會主張永錫氏は年始虛禮廢止として百圓を、京城メソヂスト教會日曜學校の三年女子一同はクリスマス・プレゼントの金一圓五十錢を、咸鏡南道本願寺釜北一、忠南三、の各布教所は八十圓を夫々本社を通じて獻金して來た

動く東亞の新情勢

赤化の蹉跌と防共堅陣(七) 松田生

敗北の支那は何處へ行く?この見透しこそ全日本のいや全世界の注視の的であらう、支那は赤化するか、それとも赤魔の迷夢から醒めた蔣介石が赤を精算して和を講ずるか、或は内部抗爭による新政權が蔣政權にとつて代るか、とにかくこの終末的問題は此處數ケ年中に決定を見る新たな東亞の新情勢を作るであらう南京落ちの前に今でも〃長期抵抗〃の强がりを漢口邊りから叫んでゐる、この裏には蘇支締約を物語り、蘇聯の援助が物をいつてゐるのであるが私共は此處にハツキリと知らねばならぬことは地方政權に顕落した蔣介石の〃長期抵抗〃の眞價である。皇軍の進擊によつてドン〱奥地へ奥地へと逃げ込みながらあげる〃長期抵抗〃の悲鳴は恰度〃曳かれ者の小唄〃であつて何等の力をも持たぬ、日本に對する〃長期抵抗〃の眞價は蔣が全支に對する統御力を持ち、中央政府としての機能を發揮しての抵抗力の永續性でなくてはならぬ、然るに現在では軍事、政治、經濟、社會の統制力は潰落して彼の力は大半消滅してゐる、その上に支那の經濟的心臓部浙江財閥を失つたことである。蔣の政治的中央集權は浙江財閥の經濟的中央集權の上に立てられてゐた、新國家への統一も地方軍閥への睨みも凡て浙江財閥の把握から來てゐる、この財的ブールを失つて果して蔣が長期抵抗を續行することが出來るであらうか、今日の支那を支配してゐる原理は資本主義的な經濟力である、狢のやうに穴の奥に逃げ込んで長期抵抗を續けた時、そこに何者が來るか、それは皇軍の進擊よりも怖しい支那の赤禍經濟の全滅的打擊であつてそれは蔣個式蔣の自殺である。蔣をロボット化して戰時下に躍動する全支赤化運動を敢し瞭めれば三つの見方がある、その一はこの機に出來るだけの支那民衆を左翼下に入れ中國共產黨の勢力擴大を圖る、その二は抗日國化を企て蔣政權を乘り立て、國民政府乘取りを策し、若し休戰の場合は全面的に蔣政權を責め蔣及びその一派を民衆の敵として葬らんとする一石二鳥政策、その三は赤化の敵である東亞の防共陣、日本の勢力を全支より驅逐し、日蘇對立の側面を脅かす中國赤軍を强力組織にするところのものに區別することが出來やう、この赤化プランの下に展開された赤色戰線は日本の持つ實力を過少に評價した點に第一歩の蹉跌があつた北支の戰端一度開かれるや皇軍の進擊は目にも止らぬ快速を以つて僅か五ケ月にして黄河以北の敵を一掃した、この結果として現に我々の眼の前に現はれたのは内蒙古へ侵入してゐた赤化勢力の敗退だ北京から僅かの南口まで南下してゐた敵を追ふて張家口、大同、綏遠、包頭、五原に至る蒙古の戰線を貫き、外蒙から支那へ通ずる國際赤色ルートは忽ちのうちに粉碎し盡した、この内蒙古進出は今まで滿洲及び北支が赤色帶の包圍陣下にあつたものを逆に防共陣を持つて包んだ體勢となりこれを作戰的に見ると内蒙作戰から外蒙作戰へ急轉して、赤色外蒙は包まれ極東軍にとつては西伯利中間の脅威ともなつた

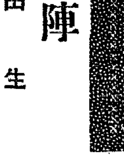
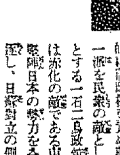

☆……

と同時に中國共產軍にとつては外蒙庫倫から百靈廟を通じて入つてゐた軍需品及びソ聯の力はトルクシブ鐵道からあの沙漠や高原地帶の難路を通る第二の赤色ルートにその血管を求めねばならぬ破目となつたとだ、山西赤化の夢も忽ちに擊破されて第八路軍の旗手も相當に上り山西は却つて防共陣營下に入つて來た、そして僅かに殘るは北京、天津の赤化學生の最後のあがきであるが、これとても表面に姿を現はしたものは片つ端から打のめされ、僅かに天津英佛租界の地下にとつて氣息奄々の狀態である、上海南京方面を見ても明朗支那の黎明は赤補算の下に再建されてゐる、これを總括的に見れば支那赤化運動の一大蹉跌であつて、從來の攻勢の地位より守勢の地位へ置き換へられ、その最後の一戰は蔣一派の國民黨との決戰と、自黨前の西南派との勢力爭ひに結果づけられるこれかあらぬかコミンテルンは外蒙庫倫から百靈廟を通じ非常に活潑となつてソ聯駐支大使オレルスキーは漢口に出張り、ソ聯の航空士官等は漢口に集まつてゐる、蔣はこれを〃我等への援軍〃と見てゐるかも知れぬが〃敵は本能寺にあり〃の感を深くする。

☆……

かくして赤化經路の後には早くも德王を中心とする蒙古自治聯盟はガツチリと出來上り察南、晉北の兩自治政府と足並みを揃へて蒙疆自治聯合會は出來上つた、そして續いて東亞の歴史に一頁を飾したのは王克敏氏等による中華民國臨時政府である、この明朗北支の氣運は漸次全支へ擴がつて山西にも河南にも共產主義排擊、親日派の自治政府は出來上つて來たが更に冀東政府もこれに參加して中國臨時政府の第一線を承る堅陣となつたそして迷夢から醒めた支那民衆は抗日排日の衣を脱ぎ棄てゝハツキリと自覺して來たのだ『東亞に於いて强國日本を敵として絕對に存立することの出來ないとことだ…』

(寫眞は防共の陣頭に起つ王克敏氏と德王)

以下は七日附朝刊へつゞく

本邦最古の歴史と最大の資本・設備を有する

東京自動車工業株式會社

資本金 二千七百萬円　從業員 六千名

國策ニ順應シテ誕生シタ東京自動車工業株式會社ハ茲ニ最古ノ歴史ヲモチ獨自ノ設計ト多年ノ經驗ニヨツテ最モ優秀ナル純國産自動車ヲ製造シテ居リマシタ所ノ
自動車工業株式會社 及
東京瓦斯電氣工業株式會社自動車部 ヲ合併シテ
其ノ販賣機關デアツタ協同國産自動車株式會社ヲ傘下ニ收メテ事業ノ統制ヲ圖ルト共ニ
鶴見製造所（舊自動車工業株式會社鶴見工場）
大森製造所（舊東京瓦斯電氣工業株式會社自動車部）
ノ大擴張ヲ行ヒ川崎市ニ敷地四萬五千餘坪ノ理想的工場ヲ建設中デアリマス
斯ノ如ク經營ヲ合理化スルト共ニ生産設備ヲ擴大强化シ年產參萬臺ヲ目標ニ諸般ノ整備ヲ急ギ一路業務ニ邁進シ聊カ斯界ニ貢獻スルト共ニ長年ノ御期待ニ副ヒ度ヒト存ジマス
何卒倍舊ノ御愛顧ヲ賜リ度幾重ニモ御願ヒ致シマス

貨物・乘合各種自動車
製品 商工省標準型自動車・陸軍保護六輪自動車
特殊自動車・軍用自動車
デーゼル自動車・薪炭自動車

本社 東京市品川區東品川五丁目一六番地
製造所 鶴見製造所 横濱市鶴見區末廣町二丁目四番地
大森製造所 東京市品川區大井坂下町二六九一番地
川崎製造所 川崎市下殿町五九三一番地
代理店 朝鮮自動車販賣株式會社 京城府黄金町一ノ一四三

第參回決算報告
自昭和拾貳年六月壹日 至昭和拾貳年拾壹月參拾日
貸借對照表

資産之部	圓
所有地	[illegible]
建物	[illegible]
機械器具	[illegible]
營業用器具	[illegible]
器具什器	[illegible]
軌道	[illegible]
原料山	[illegible]
貯藏品	[illegible]
原料品	[illegible]
建設工事諸勘定	[illegible]
創業費	[illegible]
未收入金	[illegible]
銀行預金	[illegible]
手許現金	[illegible]
假拂金	[illegible]
合計	[illegible]

負債之部	圓
資本金	[illegible]
借入金	[illegible]
仕拂手形	[illegible]
未拂金	[illegible]
從業員預り金	[illegible]
假受金	[illegible]
合計	[illegible]

右之通リニ候也
昭和拾貳年拾貳月
朝鮮淺野セメント株式會社
取締役社長 淺野總一郎
專務取締役 畑惣之助
取締役 淺野實智
取締役 藤井寬太郎
取締役 淺野良三
取締役 金子直代太
取締役 瀧山米太郎
監査役 乙竹茂郎
監査役 淺野八郎
監査役 藤井光藏
右監査候處相違無之候也

京城婦人病院
顧問ドクトル 工藤武城
院長醫學博士 松本泰治
京城府北米倉町九四番地
電本局二八三九八・四八三三

絶對カブレヌ高級白毛染
醫學博士 河野實一先生
醫學博士 岩井勝三郎先生
實驗御說明
カブレぬ毛染 スリーキング
本白毛染は如何に皮膚の弱き者や之迄カブレて非常に難儀し居らるゝ者と雖も絕對カブレる心配はありません
朝鮮化學研究所 仁川宮町通り

大邱府代表北支皇軍慰問使トシテ出張中ニ付年始ノ禮相缺キ申候
大邱府會議員 大塲金藏

喪中ニ付キ年末年始の御挨拶御遠慮申上候
咸北茂山
朝鮮商工會議所聯合會長
道會議員 尹錫弼

高
フンドー タカの あるところ 聲價 愈々高し
仁川 高杉醬油釀造場

普通傳染病病室完備
イケダ小兒內科病院
京城府南山町二丁目
電話本局2一三三四番
池田勝三

匂ひこぼれる髪……誇らしい髪!
それは 金鶴が創りなす髪!
金鶴香油
株式會社 野村商店

せき 咳・痰 たん
のみよいシロップ劑
效果はトテモ迅速
流感風邪による 咳痰・氣管支カタル・小兒喘息 熱を伴ふ咳
コデチンは咳を鎭め、痰を除き、喉に伴ふ熱を除く素晴しい効果があつて、しかも服みよくて、どんな薬嫌ひの方にも適し、又副作用がない爲、一度お試しの方に好評を博して居ます
價 一圓三十錢・五十錢 一圓・二圓
各地有名藥店並に百貨店藥品部にあり
コデチン

東京鍛冶町・大阪淡路町 大木合名會社

家庭

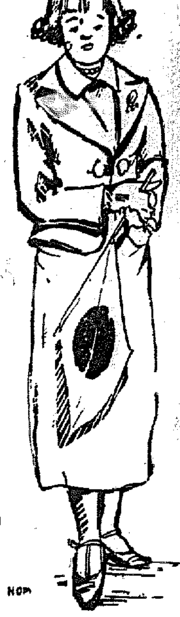

お正月と子供

大人のグループに子供を入れるな!

正月は消化不良や不規則になり勝ち

…右… 左を見ても右を見ても食物の豊富なお正月は、小さいお子さんは自制心がないからすぐ食べ過ぎ、消化不良を起し、無理がたゝつて正月過ぎにはすつかり窶れてしまふ事が多い、忙しさに取りまぎれたり、外出勝ちな正月はどうしても育兒上の規則がおろそかになり易い

殊に數の子、田作、きんとん、昆布、黒豆などよく嚙んで適量だけ食べれば身體の爲によいが子供向きの食べものではなく非常に不消化である點から云つて過食に陷らぬやう注意したい

冬期の消化不良はいろいろな他の病氣の原因になることが多い

又間食癖がつくのもお正月で、いつもなら大好きな食べものがお腹がいつも脹つてゐると見るのも厭になり、それが習慣になり易い

…御… 年始の挨拶に廻つたり、自宅にも來客が多いとその都度子供までお相伴する機會が重なる爲、消化しないうちに次から次へとつめ込み、それが重つて胃腸障碍の原因となる、殊にお雜煮は小さいもの一切れでも御飯一ぜん近くはあるのだから控へ目で恰度よろしい

目をはなすと食べ過ぎるし、又おかちんを丸吞みにして喉に閊へとんだ命取りになることもありますそれでお正月も平常通り、すべてに規則正しくさせ、食事、間食ともに時間を定めて、子供向きのものを與へたい、かりにも面白半分に屠蘇を食べさせたり、お神酒を與へて幼い弱い腦神經に影響させたり、お鏡柿を袋のまゝ食べさせたり、すべて大人の仲間入りをさせることはやめにすべきである

…子… 供のある家庭や、又は子供のお客があるのを見越してそれに向いた御馳走をその都度こしらへられるやう準備をしておけばよい、お正月の吉例料理は暮のうちに多量こしらへておくのですべてが新鮮ではなく、その點も考慮に入れるべきでせう

◆

又、子供を夜おそくまで遊ばしておくのは禁物です、夜ふかし、睡眠不足、消化不良の三拍子揃へばどうなるか──恐ろしいことです

双六やカルタに夢中になるのもよいが、子供はやはり風の子で、新鮮な外氣の中で健康に全身運動をし、軽い疲勞と空腹が來てはじめて適當な食べものをとり、そして十分眠るのがよい、大人と一緒に室に閉ぢこもつて不健康な正月を過してはいけない

…又… 赤ちやんの場合は、お母さんがどんなに忙しくとも目をはなさぬやうに、炬燵にばかり入れておかず、時には日光にあてるべきである

又雪の日に赤ちやんを負んぶして轉んだり負んぶしたまゝ追羽根に興ずるやうなことは注意しないとよく窒息したりすることがあります

お雜煮 三日間趣向を變へませう

お正月の雜煮も三ケ日も同じものでは飽きますから毎日趣向を變へて頂けば美味しくめしあがれます。變つたお雜煮の作り方を申上げませう

白魚雜煮 白魚は二寸くらゐのものをえらび、一椀に二つ宛の割につけますこれをきれいに洗つて薄鹽をしてざつと湯がいて白魚を笊にあげ、この汁を醬油と味醂で調味し、もう一度白魚を入れてちよつと味をつけます。三つ葉は一寸くらゐに切つておきます

椀に燒いた餅を入れ、白魚と三つ葉をのせよく煮立つた汁をかけてすゝめます

味噌雜煮 小蕪を葉をとつて薄く輪切りにし、鍋に入れ湯を煮立たせて白味噌と袋に入れた鰹節を入れてもう一度煮立つたら鰹節はすぐに出して絞ります

椀に燒いた餅を入れ、味噌汁を注ぎ、上から、もみ海苔をかけてすゝめます

いくら雜煮 材料は銀杏といくら、竹輪、芹

銀杏は炒つて皮をむいておき、芹は一寸ぐらゐに切り、竹輪は輪切りにしておきます

鍋に煮出汁を煮立たせ、醬油と味醂で調味し、餅と竹輪、銀杏、芹を入れ、最後にいくらを入れてまはりが白くなりかゝつたら火をとめて椀に盛りかけます

正しい飾り方 お正月のご用意に

◇お餅の用意◇ 土地により家によつて二三日の相違はありますが、あまり遅いと切るのに硬すぎるし、早すぎればお雜煮が硬くなりますから、適當な日頃を選んで家々の吉例によつて日を定めてお供への數などもちがはぬやうに申付け、信用のある店へ注文します

また自家でつく時は、前日からお米や小豆を用意し、その他必要な取粉や器など、手落のないやうに細かく心を配つて取揃へ當日は一家揃つて喜びの中にお餅搗をいたします

◇床飾◇ 床の間には、お正月にふさはしい掛軸、たとへば日の出とか松に鶴といふやうなものに取りかへ、その前に三寶にのせた鏡餅をかざり、掛物の向によつて、その右か左に生花を飾ります、お花はやはり松竹梅、おもと、南天、千両などがよいでせう

本床で脇床のついてゐる時は、床の間には掛物をかけ、その前にお正月にふさはしい置物をおき、そのそばに花を置きます、さうして脇床の棚にお飾を飾り、地袋に傍にお屠蘇の道具一式を帛紗をかけておくのもよろしい、このほか、茶の間や居間にも小さなお供へや輪飾りをかざります

◇お鏡の飾方◇ いろ／＼面倒な式もありますが、一般には先づお三寶の上に二枚重の半紙をお三寶の高さの三分の一位までに垂らし、その上にお米を敷き、裏白とゆづり葉を四隅に出し、その上にお鏡を置きます、お餅の上には昆布を二枚と、御幣ほんだわらを重ねて、お餅の中央から下げ、その上に橙を置き、落ちないやうに橙からお鏡の中央まで箸を通してとめます

海老は、橙とお鏡の前におき、水引をうしろからかけて、落ちないやうに結へます、水引は二本、又は三本、五本です、お三寶の上には、このほか、勝栗、昆布、干柿などをおくこともあります

到來もの、菓子折や果物籠 あとで色々の用途に使用

年末からお正月へかけて、いろいろなお到來ものが殖え、自然菓子折や果物籠等が溜りますが、中身を食べたあとは無意に捨てゝしまはずに、上手に利用するやう工夫したいものです

◎ 蜜柑や新巻きの籠などの荒削りのものはその儘重寶な入れものになる場合もありますが、その時は生臭い匂を消すために菓子でよく磨き、乾燥させてから使へばよく、若し形の變つた籠でもあれば、餅を丁寧に拔いて置きませう、蓋をあける時も注意して餅を曲げぬやう

ボール紙の菓子箱は簡單に買つても只みたいに安いものですが、一寸したひきに千代紙でも張りつければ極く美しい重寶箱になり、木箱のよいものは勿論いくらも使ひ途があり蓋の眞中に穴をあけて紫か朱の組紐を通すと一寸した手箱になり、菓子折とは絶對に見えません

◎ 果物籠は親しい人に果物を持つて行く時など、店から渡されたまゝ包んで持參するよりも、籠に綺麗に盛つて行けば心がこもつて大いに喜ばれます。籠の破け易いものは野菜入れに應用するも臺所が片附いて重寶です、籠によつては掛物、小物(玉葱や馬鈴薯など)に分ければよろしい

若し形の變つた籠でもあれば、一寸した投入れか盛り花の花器にすれば便利です

最後に注意したいのは、これらの到來ものには大てい贈主の名が書いてあるか、又は札か名刺をつけてあるが、籠を整理する時は必ず名前を控へておくことで、來年の答禮の參考ともなり、お返し漏れを防ぐ際にも役に立ちますから、これだけは忘れぬやうにしませう

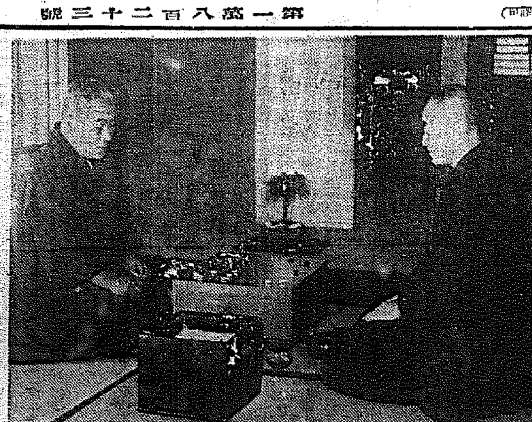

新春紙上を飾る 高部 雁金 兩八段の大爭覇戰

─棋界空前の大豪華譜─

本紙連載中の棋正社の棋譜は、觀戰道人の名講評と相俟つて、全愛棋家の間に異常な絶讃を博してゐるが、本紙は更に讀者の御愛棋心に酬ふべく、新春を期して、同社の兩統帥高部、雁金の兩巨豪の出陣を願ひ、ここに壯烈なる天下の八段戰を試みることにした。

兩八段は既に準名人!かかる對局は獨り本紙のみのよくするところにして曾つて試みられたことなき劃期的の大豪華譜である。去る十五日、棋正社に於て兩巨星は對局された!棋壇の全神經は、この大棋戰の上に集められてゐる!

兩雄は、正に通ずる技巧の中に、武士道の極致にも達する神聖技である。棋風、甲越兩英雄の風格にも譬へられてゐる兩氏である!壯烈なる彼の川中島の大會戰にも譬へられよう本局を國家未曾有の非常時局の新春に送らんとする本紙紙面の大壯途の前に、全愛棋家の満腔の御期待を切望するものである。(寫眞は十二月十五日棋正社に於ける兩巨豪の對局・向つて左高部八段、右雁金八段)

棋戰譜

香落□六段 山北孫三郎
■五段 大和久彪
觀戰記 六段 飯塚勘一郎

第六局 山北氏の反擊急 下手方稍々焦り氣味

■三五歩 1 □三七歩 11 ■三二と 9 □四三銀 2 ■三一飛 2 □三八歩成 ■五九銀 □四九と ■六八銀 □三九角 23 ■三六飛 17

(持時間各九時間) 累計 山北氏 大和久氏 3時間 3時間 50分 分

下手方の三五同歩に續いて、上手は豫定通り三七歩と打つ。これを下手同桂なら、同桂成、同銀の時五五角打の痛打があるので、下手方同桂の手段はない。と云つて三八歩成と成られては面白くないから、その防ぎに三九銀と退けば、上手に三五角と出られ、三六飛の時、三四香と下ろされると次ぎに二四と指しても、一八角と打たれ、三五飛、同香、二五と、二九角成、三五と、三九馬の形となり、俄不利を免かれぬ。然し乍ら此の順ならば下手も以下九五同歩と攻擊に轉し得るから、本譜の指し手よりは遙かに優つてゐたと思はれる。先も角下手方としては三九銀と辛抱して置き度かつた、銀を桂にして一四と、三八歩成二五と、四八と、同金と運んで置けば、と金の威力が絶大だからこれなら下手方も決して悪るくない筈である、何時になく大和久氏が焦り氣味に運んでゐるのは、對手が粘りを得意とする關係上、早く攻めやうと云ふ氣持ちに捉はれての結果であらうが、急いでは却つてその間に破綻を生ずる事が多い、然し三二とと攻めた以上三一飛はやむない手段で敵の三八歩成から、四九とには猪方損となるを避け、隠忍したのも致し方のない運びであつた、續いて上手の三九角に三六飛と接つたのは敵の四八とを制しつゝ、尚それでも上手四八とならば強く三九飛と切つて三四歩と強擊する順を狙つてゐる

出タ!! 譚海(タンカイ) 新春大增刊

三十センの大增刊!武侠・劍戟・捕物號!!

是非々々御覽になつて下さい!!

子供雜誌で一番安い!

「譚海」の大增刊 見よ!見よ!この面白さうな目次を!!

大殺陣・魔刃 電光石火劍は亂れ飛ぶ

危機一髪!大冒險小說 暗號手帖

◎妖貂眞間の釣天井……
◎肉屋さん捕物帖……
◎譽れの軍國紙芝居……
◎一心太助と見世物兄弟
◎毒蘭の國武者修業……

誰にも出來るやさしい問題

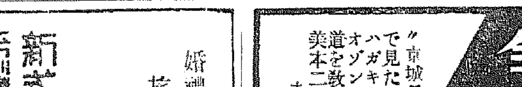

特別 五千名大懸賞 ◉十二月號で募集の當選者も發表してあります

暴れ花嫁 一本刀
・婚禮の席に白刃飛ぶ
・淺草に血の雨涙雨……
・伊藤一刀齋山賊退治
・南國に唸る鐵拳

大沙漠の怪奇物語 地底の黄金境
・あはれ血涙片手地藏
・滑稽・へ組の道中……
・赤蛙腹切り啖呵……

無名の老警官との美談 林長二郎 感激秘話
・エノケンの猿飛佐助
・波茶苦茶三羽烏……
・怪盗侍小僧の正體……

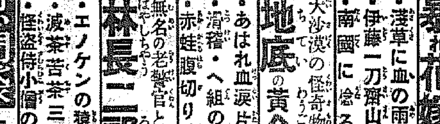

勇士へ贈る 慰問袋にはゼヒ本誌を! 小型で輕くて、面白づくめ─勇士に悦ばれます!

◉定價 三十錢 (送料二錢) ◉東京日本橋本町三丁目 博文館 (振替東京二〇番)

賣り切れぬうちお早く書店へ!

・・佛様が出歩く話・・ 羅漢様の御災難

◀辭典の大投賣斷行▶

◆辭典拾冊 合本タツタの一圓卅錢 分冊は各四十錢◆

法律百科大辭典 常用漢和大辭典 いろは引大辭典 現代新語大辭典 手紙百科大辭典 字くづし大辭典 英語獨習大辭典 文章百科大辭典 五分間演説辭典 社交常識辭典

萬一不向の場合は返金

特別景品 無代進呈 實用模範日記

發賣元 大阪市東區北久寶寺町 國民書院 京城係

洋服 市内八圓乘費 地方送料代、カタログ進呈

背廣 三ツ揃 (黒サーヂ A十五圓 B十八圓 黒セル A十五円 B廿円) スコッチ金廿七円 黒細茶 ノ三組・黒メルトン金十四円

詰襟上下黒サーヂ A十二圓 B十五圓 黒メルトン十円 黒セル A十円 B十六円

モーニング 黒上衣チョッキ A廿八円 B卅八円 ズボン A八円 B十円

オーバア 黒スコッチ A十二円 B十四円 黒細茶 ラクダ A十七円 B廿円 C廿五円

黒ラクダ・サテン裏トンビ A十五 B廿二圓 C卅圓

大阪北區中之島 大阪洋服學校

洋服裁斷講義錄 金廿圓

婚禮用・移轉用
旅行用・保存用
非常袋代用に 素敵に御便利

新式全國バンド(オール) 布製網ヲ製 赤玉フトン袋

文化的兵持 御歳暮に最適─……

三中井

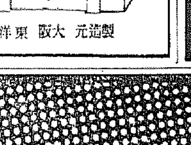

製造元 大阪 東洋ズツク會社

藥の効かぬ難病者へ!

肺結核・肋膜炎・ぜん息・
不眠症・高血壓・中風・

室内の空氣を淨化殺菌し、結核菌などの傳染を防ぎ、諸病を治し、頭腦を明快にす

藥品不要

完全 オゾン發生機

"京城日報"で見たと記し、ハガキで申込めばオゾンと難病征服の道を教へた美本二冊を無料送呈

大阪市南區安堂寺橋通二丁目 日本理化學工業株式會社

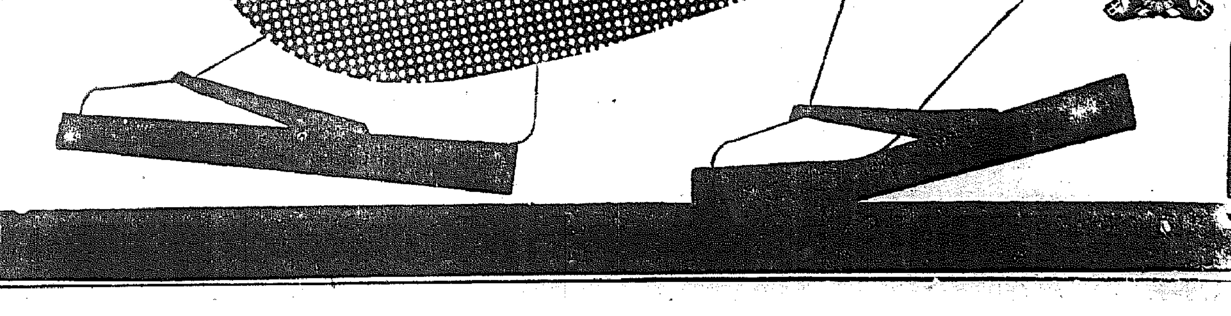

お正月の晴衣には

福助足袋

貨車不足に惱む 北鮮の重要物資

中でも石炭と木材は大打擊 各驛毎に滯貨の山

輸送難益す深刻

【羅南】貨車配給狀態による北鮮産大量貨物……就中石炭と木材の滯貨は最近その出廻期に直面して一層甚だしく歪地各驛毎に夥しい滯貨の山を築きこのところ正に「貨物輸送麻痺狀態あり」の實狀は更に深刻化しつゝある、これを假りに石炭について見ると先づ第一にその打擊を蒙りつゝあるのは何といつても石炭王國を以つて任ずる會寧各炭坑で（擔側、鷄林、弓心）これを輸送の貨車に徵して見ると

僅か 各要求の三分の一程度に過ぎず、現に同地方のみで約五百輛の滯貨あり、各地からの注文殺到を控へて更に日一日と深刻の一途を辿るのみでかくては業界はもとより一般需要界への打擊は甚大で今後如何にしてこれを打開緩和するかの問題につき輿論は遂に痛烈な叫びを揚げ輸送當局に對する要望は漸次熾烈化して來た右はもとより現下時局の特殊事情にも基因してゐるが又一面鮮滿總督當局の北鮮産業界に對する認識不足と、更に局鐵、滿鐵兩線に跨る

二元 的經營が生む不統合不圓滑の結果に基くものと觀察せざるを得ない卽ち局鐵、滿鐵兩線の運營輸送は一見極めて圓滑のやうであるが兩線双方への貨車の出入りは相當不均衡で（期間及び距離の關係から）勢ひ雙方互ひに貨車の出し惜しみをする結果と見られる

ひどい繼子扱ひだ

北鮮の物資を見くびり過ぎる 關係一業者の歎き

右に關し一業者は語る

時局關係のため忍ぶべきであるといふのなら我々は又何をかいふことはない、併しながら當局に於いて果して誠意があるか否かを疑はざるを得ないこともある假に時局を口實に逃避を弄するが如きことがあれば甚だ遺憾である

大體 局鐵、滿鐵共に北鮮の物資を餘り見くびり過ぎた嫌ひはないであらうか？そして又殊に遺憾なのは滿鐵局鐵兩當局から各々繼子扱ひにされ取りつく島のないことである、例へば會寧から京城へ出貨するとする、この場合滿鐵側は貨車を局線にやるのを好まぬためなかなか容易に配給してくれない、又局鐵の方はどうかといふと管內輸送に忙殺されてゐるためこれも卻々管外には廻してくれない、局鐵側にいはせれば滿鐵北鮮線內は鮮內ではないと考へてゐる、これでは到底將來貨車繰りの

圓滑 は期せられない、要は輸城を岐點とせず南陽を岐點とするか二元とするかの二途あるのみである、何れにしてもかゝる現狀では銃後資源の開發を阻害すること夥しく戰時產業總動員の秋當局としてもとくと考へて欲しい

迷宮入りか

八方捜査の手空し 浦項の一萬圓事件

【大邱】去る二日發動機船朝榮丸一萬一千七十六圓を搭載行方を晦ました浦項邑內松村宗市氏方使用人船長又野國彦外四名の行方については浦項署では同機船二十三號寧興丸（二九噸）と共に捜査中であるがその後も何の手懸りも無く事件は愈よ迷宮入りとなつたが目下のところ當時新浦で直接船長に現金を手渡した松村氏使用人金成達は假名につき犯人等と何等かの關係があるのではないかと嚴重追及中である

新春の申合せ

仁川府廳職員

【仁川】府廳職員一同は非常時の新春を迎へるに當り左の如き申合はせをして一般府民に範を示した

▲やむを得ざる近親者への廻禮一日限り▲一日、三日、五日揃つて仁川神社へ參拜▲馳走は總て野戰料理▲以上の節約より得た金で各自一個以上の慰問袋を作り御用初式に持參する

短冊門松配布

【□州】郡では時局柄門松を廢止して代りに短冊を用ひることになり短冊門松一萬二千枚を去る二十三日各面に配布した

葉煙草收納

【永同】堺川煙草耕作組合では十二年度葉煙草收納を去る二十一日から二十八日まで實施し、毎日平均一個入貨箱五百個位を收納、係員は目の廻る忙しさであるが、本年は例年に比し特に賠償金多く例年一反歩約三十五圓位のものが本年は約五十圓になり、耕作者達は何れもホク／＼の態である

慰問煙草募集

【仁川】軍事後援聯盟の皇軍慰問煙草募集成績は銃後府民の感謝感激の念を遺憾なく反映し廿六日現在で三萬二千二百五十五個の多きに達したが廿八日の締切りを控へ廿七日は各官公署、販賣煙草小賣店總動員募集のラストヘビーをかけた

驪州農道講習所終了式

【驪州】農道講習所では第三回修了式を去る廿四日午後二時から驪州郡廳會議室で金郡守以下多數の來賓臨席の下に擧行、引續き茶話會を開催し、同五時半閉會したが修了生は二十三名

少年慰問使

田中君出發

【仁川】仁中二年生田中一正君が大日本少年聯盟主催上海方面皇軍慰問使の一員に選ばれたことは既報の通りであるが同君は廿六日百五十餘名の團員はじめ官民多數の見送を受けて午後二時五分上仁川驛發列車で壯途についた、廿日上海着 一月十日頃まで使命を果して歸仁の豫定である

のいよ／＼明春早々上海に渡するはずである

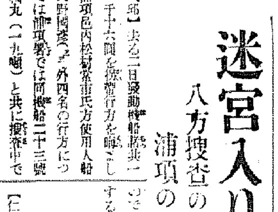

清州稅務署

落成式擧行

【清州】忠北道產業獎勵館前の馬場通りに約三萬圓の工費を投じ棚橋組の手で新築中の稅務署廳舍の落成式は廿七日午前十一時から古庄京城稅務監督局長、金忠北知事をはじめ來賓多數列席裡に盛大に擧行、金榮一稅務署長の式辭、古庄監督局長の告辭、金知事、伊藤警察部長等の祝辭、祝電披露などあつて金署長から請負者棚橋常吉氏へ感謝狀を交付式後引續き盛宴を張つた 同稅務署は稅務署開設以來舊州郡廳會議室に借住居して執務してゐたが今般全鮮稅務署の先驅を承つて新築竣工、煉瓦造り二階建の堂々たるモダン廳舍で全鮮稅務署中の白眉と稱されてゐる（寫眞は新廳舍）

開城府會

從軍勇士の府稅を減免

【開城】廿四日午後一時から府會議室で開城府會を開催し、先づ支那事變に從軍した軍人、軍屬に對する府稅の減免、或は納稅延期の條例設定を滿場異議なく可決し、ついで他の諸議案を審議、議員から新府尹の抱負發表を迫つたが府尹は着任日尚淺く目下府勢を詳細に調査中であるからとて他の機會に讓り續いて百原議員の動議により前府尹の隨行權氏に慰勞金贈呈の件を議し結局二千圓を贈ることに決定午後四時閉會した議案は左の通り

支那事變のため從軍した軍人軍屬に對する府稅の減免、納稅延期等に關する條例設定▲府稅條例中改正▲府家屋稅附加稅制限外賦課徴收條例中改正▲府屠場使用條例中改正▲昭和九年三月廿一日府決開城府管轄區域變更の件中開城府に編入すべき區域及名稱變更

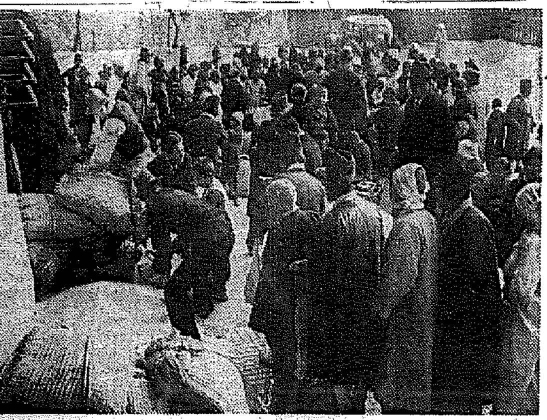

裁判所の窓口から 覗く歳末の世相

支拂命令や差押へ申請で 係員轉手古舞ひ

【新義州】命數に、人の世の浮沈しさは師走の裁判所窓口にも濃厚に現はれてゐる、新義州裁判所へは昨今支拂命令、差押へ、土地競賣などの申請が毎日四、五十件づゝ持ち込まれ、係員は整理に忙殺されてゐる、殊に供託局では殺到までしてゐる程で、一日の最高受付は七十件に達してゐる、破產申請も數件あるが一番多いのは支拂命令で、中には十圓程度の爭訟を法廷にまで持ち出さんとするものもある、これらは大晦日の接近と共にますます增加するであらう

報恩の市內電話

【永同】懸案の報恩市內電話は架設申込みが二十五口以上に達した

全鮮スキー大會

一月廿二、三の兩日 元山新豐里で開催

【元山】朝鮮スキー聯盟では全朝鮮スキー選手權大會ならびに全日本スキー選手權大會朝鮮豫選と第九回明治神宮體育大會スキー競技大會朝鮮豫選會を兼ねて新春一月廿二、廿三の兩日にわたつて元山府新豐里スキー場で開催することに決定、競技種目と參加選手申込み期日は追つて發表することになつた、なほ新豐里スキー場のコンデイション不良の場合は第二候補地として三防 洗浦里の兩スキー場が豫定されてゐる

永同酒造會社

創立總會開く

【永同】既報、永同酒造株式會社創立總會は去る廿四日午後一時半から公會堂で開催したが、同會社は總資本金十五萬圓で第一回拂込金は三萬七千五百圓である、なほ當日選擧した重役は左の通りで、重役八名に對する報酬額は三千五百圓と決定した

取締役社長孫在度▲專務取締役酒井萬五郎▲取締役金眞杓、孫在變、金容文▲監査役鄭學誅、金德中、孫正鉉

人情身に沁む年の暮

お米卅石お金六百四十圓 仁川社會事業協會で施與

【仁川】府の社會事業協會では輝かしい新春が來るといふのに寒氣と飢に喘いでゐる哀れな細民達に廿七日午後一時から施米と施與金を分配した、府廳構內に集まつた總戶數四百八十戶の人々は一戶當り五升乃至九升の白米、一圓乃至二圓の金を手にして感謝の涙に暮れながらいそ／＼と我家へ歸つて行つたが施米總石數約卅石、施與金總額六百四十一圓六十錢でいづれも一般府民同情の結晶である（寫眞は施米を受ける細民達）

開店四ヶ月で 三十二萬圓

咸北無盡城津出張所の 驚異的なこの成績

【城津】咸北無盡會社城津出張所では本年九月開店以來日々業務は上昇の一路を辿り今回の二千圓會、千圓會、五百圓會は全部契約濟といふ好成績で既に開店四ヶ月にして三十二萬圓の驚異的成績を示してをり、從來の取引關係上羅南支店との契約高を合すれば七十餘萬圓に達し遠からず百萬圓突破するものと豫想され來年早々は邑民金融の圓滑をはかるべく三百圓會をも開くから大いに利用して貰ひ度いと元起主任は語つてゐる

釜山朝紡工場

陽曆を慣用

【釜山】府內の朝鮮側各團體をはじめ各町內有力者間に陽曆正月の慣用運動が猛烈に擡頭してゐる折柄府內凡一町朝紡工場では從來舊正月三日間を休業してゐたが陽曆慣用の大勢に順應して斷然明年から舊曆を廢し卅一日から正月二日まで晝夜業とも一齊に休業することになつた

奇特な人々

【永同】堤川郡堤川面頭鶴里李西淳さん（三〇）は妻と二人の子供の四人家族を抱へ小作農をして貧しい生活をしてゐるが妻女朴順女（三）は去る八月十九日麥を賣つて一圓を國防獻金し、更に夫の西淳さんは去る二十日一里もある邑內に薪を賣りに出てその代金一圓を堤川警察署に國防獻金として寄託した、また同郡白雲面道谷里張錫舜さん（三）は去る七月下旬時局認識の講話を聽き同面駐在所を經て百圓を獻金したが更に去月末日同面平洞公普校へ勅語謄本奉安庫建立費として百圓を寄附した

大麻奉祠殿建立

【永同】堺川郡鳳陽面の有志は大麻奉祠殿建立につき協議し近く竣工することになつた

墨湖に發電所

設置の機運

【墨湖】墨湖、三陟に亘り現在需要の電氣は朝鮮電力會社經營に係る寧越發電所の送電によつてゐるが、某有力筋からの情報によれば寧越電氣は南鮮地方限り送電、東海岸一帶は墨湖港から送電すべく最高十五萬キロの發電所を設置の運びとなつた、しかして設置場所は同港の附近發谷洞とのことであるがその成行きは注視されてゐる

金組貯金激增

【平康】平康金組支部では十一月中の貯金奬勵期間に際し本年は時局柄特に勤儉貯蓄の觀念を強調し管內四十七組合を督勵、實績の擧揚に努めた結果總預金六萬九千八百五十二口に二百五十五萬三千圓を獲得した、これを前年の六萬一千三十二口、百八十六萬七千圓に比すれば實に九千口、七十萬圓の大增加がある

流石米の慶北

【大邱】米穀取引所における本年度の總出來高は一千五百二十四萬四千石、價格は四億六千八百八十七萬七千三百十六圓で前年に比し實に三百九十萬四千二百石の大躍進を示した、なほ全國一流米取に比較すれば東京に次いで第四位を占め流石米の慶北の名に相應しい出來高である

平北に水上署

ダム築造で 新設の必要

【新義州】鴨綠江水力發電第一期工事がもたらす水沼地は鮮滿兩地で二萬七千四町歩に達し水豐洞より上流三十五里の間は一大湖水と化するのでこれが及ぼす國境警備への影響は甚大なるものがあり平北警察部では或ひは水上署新設の必要さへ生じるのではないかとこの程服部警察部長から□□にあたる滿浦、楚山、昌城、朔州、碧潼の各署長宛にこれに對する調査方を正式に命じた、これによつて或ひは河川を舞臺とするはじめての水上署が國境警備線に登場するやも知れず頗る注目されてゐる

鎭海灣の鱈

數日前から本格的 毎日二萬尾水揚げ

【統營】鎭海灣の鱈漁もいよ／＼本格的な季節となり三、四日前から毎日二萬尾以上の水揚に當業者は勿論各方面に非常な活氣を呈して來た、相場は一尾五十錢位である

仁川の消防出初式

【仁川】恒例の消防組出初式は一月四日午前九時から二瑞警務部長統監の下に郵便局前廣場で擧行の豫定

行商して獻金

【□州】普通學校五年生金小九君は冬休みを利用して國防獻金を造るため筆手や便箋その他學用品の行商をしてゐる

の一部です、職域特兵に甘いものでもさしあげて下さい」と各々十圓宛の獻金を申出た

金融界に明朗色

日鐵清津工場用地買收 すこぶる順調に進捗

【羅南】日鐵清津工場の土地買收は順調に進捗し清津地方の金融界に明朗色を投してゐる、廿四日現在の買收成立（登記濟）は左の通り

▲工場用地三四九坪六七三、四八五坪一、三三四、八二六圓

▲社宅用地 七二坪七七、四八三坪一六四、一七七圓

賞與を獻金

【羅南】道立醫院産婆田中スズ子さんと道廳土木課近藤佐藤利子さんは廿一日賞與金を受取ると「これは

人の動き

▲清津永同郡守 二十五日清州から歸任

咸南辭令

警部補 唐茂秋生 任警部、依願免本官

巡査 奈須田一久 任警部補、命文川署川內駐在所勤務

警部補 小林幸治 命洪原署勤務

同 中野虎市 命文川署勤務

農振打合會

【永同】堤川郡では去る廿三日午前九時から郡會議室で各面農村振興事務擔任職員の農振事務打合會を開催した

永同署武道納會

【永同】警察署では去る廿二日午前十一時から同署武道場で武道納會を擧行したが入賞者は左の通り

▲劍道 一等高田部長、二等金三準巡査、三等林巡査部長、四等三上講務主任、五等金正萬（民）▲柔道 一等朴光錫巡査、二等朴正用同、三等都政同、四等中原部長、五等金福吉巡査

相互會社

昭和生命

保險料低廉

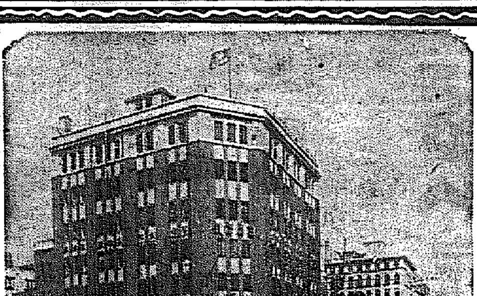

本社 東京・京橋

京城府黄金町 昭和生命京城支部

祝南京陷落

一般祝賀行列の一部

平北厚昌 王子製紙會社出張員 職員一同

平北厚昌邑 山崎龜吉

平北道厚昌出張員診療所 職員一同

平北厚昌金融組合理事 金長松

平北 厚昌營林署

平北 厚昌面事務所 職員一同

平北 厚昌公立農工實習學校 厚昌公立普通學校

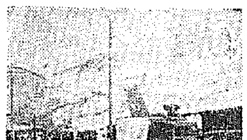

營林部隊の假裝行進

厚昌郡廳の假裝

平北 厚昌郡廳

平北 厚昌警察署

平北 厚昌稅務署職員一同

平北 厚昌郵便局職員一同

厚昌稅務署の假裝行列

厚昌營林署の假裝假裝

平北 林業 韓昌建

平北厚昌邑 平北道會議員 李炫豊

平北厚昌邑 好生醫院 李積殷

近代人向 頭髮の糧！

井筒ポマード

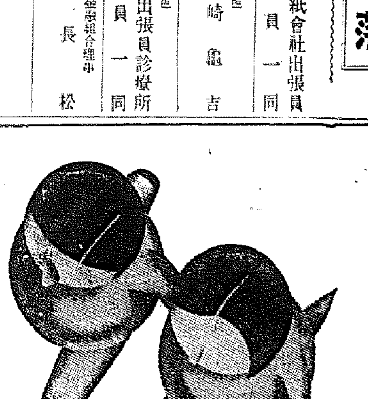

井筒ポマードは純良植物性にして整髮と毛髮榮養の二條件を完全に充たし常にあなたの頭髮に永遠の美と若さを齎す

有名藥局、化粧品店デパートにあります

東京・本舖 井善

オリヂナルクリーム

お肌の栄養と健康美を増す

御愛用の皆様へ
年末年始の御禮として

ミルク入 高級化粧用 井筒堂石鹸 定價廿錢

販賣店にて 洩れなく

進呈！

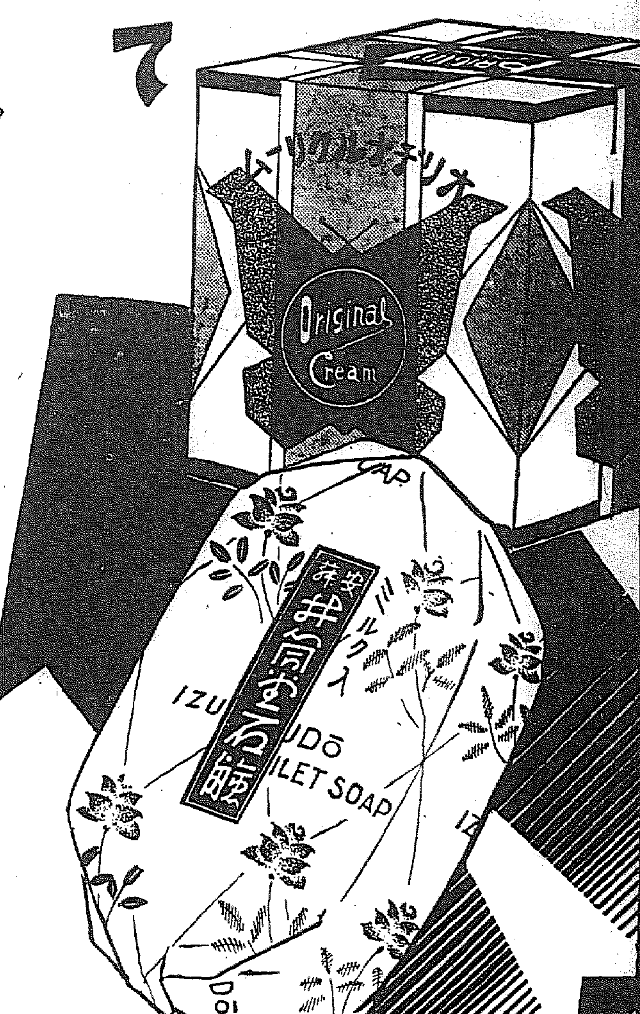

進呈方法

平素の御愛用を感謝し猶一層全鮮の皆様にオリヂナルクリームの優良品質を認識して頂く爲大瓶御買上の方へ販賣店にて即時高級化粧用ミルク入井筒堂石鹸進呈

期間
十二月十五日ヨリ
十三年一月卅一日マデ

進呈場所
全鮮有名小間物化粧品藥店雜貨店にて（ポスターの掲げてある）

◎御販賣店へ！
本計畫未だ御承知なき方は至急御取引先へ御問合せ下さい

本舗 東京市日本橋區水天宮前 株式會社 安藤井筒堂

深夜、歳末警戒網を衝く
自動車ブッ飛ばす 藝妓連れの紳士
おや！怪しい支那人

半島の首都大京城が深々と眠りに落ちてゆく二十八日の深夜、厳格に云へば二十九日午前一時、永樂町東賓別前の闇に佩劍がピカリと光つた

「ハア、立番中異狀ありません」

「ウム、御苦勞」

寒風は肌を引しまるやうに凍る深夜にするどく響いた　非常時警戒あと三日といふその夜、大京城の心臓部を護る本町署黒澤署長が部下を督勵し第一線巡視の途中である

十五日から三十一日まで三段構への防犯網を布き全署員を總動員　毎夜八時から翌朝四時まで非常線は張られてゐる

×　×

黄金町一、京城府廳前で私服警察官に「おい、どこへ行く」と誰何された、十二時以後二時までに十五名、殆どサラリーマン風の青年が通つたが別に怪しい男は居なかつたさうだ

自動車を走らせて黄金町通りを東大門へまつしぐら、夜間のあの雜沓も撤夜二時ともなれば潮がひいた後のやうだ、ほこりを吹きまくつてピューンと風が大通りを走る、闇のなかに怪物の目玉のやうに光る自動車のヘッド・ライト、すれちがふ毎にパッパッと明滅するのはまばたきか、東大門まで全く無人の境をゆくやうに人といふものに會はぬ、新府町の暗がりは鼻をつまゝれても判らぬ、妖魔が跳梁するかと思はれるほどだ、夜の世界新町遊廓へ

×　×

ネオンの灯も消え午前二時半の新町はヒッソリ閑として、あちらこちらの部屋にはまだ電燈の殘つてゐるのもあるが毎年のやうな景氣のいゝ嬌聲の三味、太鼓の音は流れて來ない、コンクリートの上の盛り鹽が踏み潰され居ぎたなくながくとねそべつてゐる、ホイと飛び出した挨拶が「おい、またうろついてゐるな」と記者の袖を引く、また黒澤署長だ、お供も連れず一人の巡行だ

「どうです」

「年の瀬だよ、珍しいね」

漸く風は死んだが、寒さが鋭い先をそろへて頬を刺しさらに骨まで喰ひ入るやうな夜中の街だ、本町五丁目から一丁目へ、ギンザ通りを縱に——靴の音がカツカツと響つて冬の深夜に響いて眠りを邪魔しないかと氣になるほど買物客の本町ギンザは無氣味な靜寂のどん底にある　道端にまるめて捨てられてあつた古新聞紙が風にカサ〳〵と轉がつて、毛のよごれた野良犬がそれを元氣なく追ふ、お、寒い年の瀬をしみ〴〵と感じさせる

×　×

サテ、明治町通りの午前三時二十分だ、自動車が巡視の警察官の佩劍をヘッド・ライトに照し出すと、あわてふためいてビューンとロケットのやうにフランス教會の方へ逃走してしまふ

「おーい、止れ」

「こらつ、何故止らぬかッ」

怒號が追つた、呼びもどされるとこれは意外、つぶし島田のみずみずしさが夜氣に浮きたつ、彼氏は長もよい太まきの葉卷に快く紫の煙の輪をふいてゐる

「君の宿は何處だ」

「××ですわ」

「何處へ」

「このお客さまお送りするんですわ」

「それにしては遅いね」

「失禮ですが、あなたのお勤めは」

「云ふ必要はない、名も云はぬ、大體なんだ」

その高慢な態度、深々とカワウソの毛皮にうづくまつてゐる深夜の紳士に比べて、警察官は粗末な防寒服で寒夜、七十萬府民の夢を護つてゐるのだ、どの交番にも、どの街の辻にも嚴然と警戒につく警察官の姿があつた　眠らず休まず大京城を護る警察官、それは民衆の太陽であり、深夜の英雄だ

×　×

明治町領町では怪支那人が夜更といふのに歩いてゐる、早速不審訊問だ、そのおづ〳〵してゐる態度　そして支那總領事館の國旗掲揚塔には青天白日旗が淋しくハタ〳〵と揺れてゐる　新政權の晴れた姿が眞冬の都の五族協和に描かれてゐる　石川道保安課長や渡邊警部を從へ本町署に歸り管内を巡視したが既に數回の検索を行ひ非常線に検擧したものを合せ本町署だけでも六十餘名にのぼつた

寫眞（左）はエロ自動車（右）怪支那人の不審訊問

在城二千支那人
新政權に歸屬す
あす一齊に五色旗掲揚

京城本町一の中國總領事館が廿八日午後一時半感激裡に新〃五色旗〃を掲げた其日南幇、北幇兩會館、廣東、湖北兩同郷會、中華料理組合、中華理髪組合、中華靴業組合、中華飲食店組合等在城中國人を網羅した各團體は京城中華商會の名の下に新政府參加と防共親日を宣言、直ちに別項のやうな宣言、決議文を發表した、范漢生氏を信頼する商會加盟の八ケ團體は同氏と行動を共にすることになり廿八日午後六時から本町一丁目の中華商會に各會の代表が集合、滿場一致新政府の管下に入ることに決し、更に一歩進めて積極的親日により東亞の黎明を招かうと過去五十年の歴史をもつ京城中華商會は完全に蔣政權を離脱した、二十九日午前十時各會代表は南總督をはじめ總督府、警務關係の各官、小磯軍司令官、二宮憲兵隊司令官を訪問挨拶を行ひ近衛首相、廣田外務大臣並に北京新政府宛に新政府參加を打電、卅一日一齊に五色の新國旗を掲揚することになつた、これによつて京城に居住する中國人は苦力やボーイに至るまで約二千名が新政府の統治を受けることを自發的に申出たのである

決議文　現在北京に防共と親日提携に依り東洋永遠の平和を確立し國民の福利増進を計らんとして成立したる中華民國新政府に對し、吾等京城中華商會は敢然國民政府を正式に離脱し總領事に倣ひ新政府管下に加入して國家の爲め一意貢獻せむ事を決議す

宣言文　吾等在城中華商團は新政權の出現を歡迎すると共に東洋民族の鞏固なる團結と平和を維持し協力一致して防共親日の効果を擧げ新華北を建設し自力更生以て經濟提携と農村生活の安固とを復興し併せて北方軍閥の一切を除去し新興華北の明朗化を期さんとするものなり、今次事變は國民政府の誤れる容共抗日外國依存の政策に依り發生したるものにして吾等在城中華商團一同は國民政府を離脱し一致團結新政府に加入して、その統治下に奉公の誠を盡さむ事を茲に宣言す

加した半島在住三萬の支那人指導の總本山である朝鮮總領事館では輝く五色旗を掲揚し新生の第一歩を踏み出したが、同時に二萬の半島在住新北支政權民衆は新春元旦を期し五色旗を戸毎に掲揚することに決定準備を進めてゐる

仁川側も參加

【仁川電話】中島滿商の中心地に在留して本國に對しても嚴然たる勢力を有してゐる仁川在留の全中國人は廿八日擧つて新政權から離脱政權に參加を表明した——仁川の華商々會、山東同郷會、南幇公會等中國人の諸團體代表者は廿八日午後南部會館に參集、熱誠の協議の結果欣然新政權に參加し中國を擁立す事を決議し直ちに之を聲明すると共に中華民國臨時政府の湯爾和、王克敏の兩委員長をはじめ寺内軍司令官、南總督、小磯軍司令官、三橋警務局長、二宮憲兵司令官、甘蔗知事、高野總領事、范總領事宛『仁川在留中華民國人一同は新政權のもとに參加を誓ふ、將來共御援護をお願ひ申す』と打電、各團體の代表者四十名は同九時から華僑商會に於て明朗五色旗の掲揚式を擧行、萬歳を三唱乾杯した

濟南一番乘の福榮部隊長
近藤秘書官の親友

壯烈な大黄河渡河を決行し遂に濟南城攻略一番乘の勇名を轟かした福榮部隊長福榮眞平氏は事變勃發と同時に一〇〇より應召したが、總督府秘書官近藤儀一氏とは同期の知友で、部隊長出征に際しても其の家族を近藤秘書官に託した程の間柄である、濟南入城の報に接し近藤秘書官は

『福榮部隊長、參謀本部時代からの親友で部隊長出征の際にも家族を託して行つたが、步兵聯隊長時代に常に第一線の先鋒を承るといつた優秀な武人であり今回の勇名を轟かせたる攻略に彼の部隊の武勳を新聞で知つて感激してゐる、部隊長が出征に際し「家族をよろしく頼む」といつて來たので「よろしい心配するな」と返事してやつたが、果して勇名を轟かして呉れた』と我がことのやうに欣び語るのだつた

紺綬褒章下賜

【東京電話】長く邊で育英事業のため多額の私財を寄附した左の諸氏に對して紺綬褒章を下賜あらせられた（關係分）　朝鮮　清水佐太郎、宋炳南、野稚源太郎

捕虜二將校が漏した
平和切望の心境
手記に曰く『憐れな民衆を救へ』

【上海廿七日同盟】上海派遣軍収容所には現在千三十二名の捕虜が居り多數の將校も混つてゐるが、その中には支那軍ではかなり知られた二人の大佐が收容されてゐる、その一人は東北軍百八師の副旅長商彬眞氏でフランス陸軍學校を卒業し張學良とは莫逆の友、他の一人は五十五師の中央軍官學校卒業の蔣介石直系の有力者、二十七日朝訪ねると二人は感慨ある手記を示した

商の手記　今次の戰爭は實に不幸であつた、双方共莫大な財力物資を浪費しイギリスは漁夫の利を占めんとしてゐる　南京が陷落した今は仕方がないが、自分は早く平和が來ることが望ましい、今年の正月は愛國だが日本軍がよくしてくれるので有難い、自分の部下はどうなつてゐるだらう、蔣介石や張學良は何處に居るだらう、今へは戰爭をやめろと言ひたいと語り元氣でその心境を認めた

林の手記　同文同種の日支兩國民が爭ふのは白人に對して恥だ國民政府の政策は錯誤を起し東亞の和平を破壞せしめた、自分は茲に日本帝國が支那民族を戰爭の惨禍から救ひ同等の待遇……中國の原動力たる農村經濟の安定の要は農村の安定にあるので、この一ケ月の戰爭により農村經濟は破綻し事實上全く潰滅して各地方は分離形態を取つた、現在中國の前途は既に危いが故に速かに和平の來るのを望む　……では支民共に國民政府が國民をあざむいたことを知つてゐる、今次の抗日作戰はイギリスの策動によるもので支那國民の高層部ではイギリスを深く怨んでゐる、早く憐れな民衆を救はねばならぬ

イブセンペン

二日に五色旗

明朗北支を表徴した中華民國臨時政府の誕生と共に敢然新政權に參……

關學生十一名
アルプスで遭難
一名絶命、六名行方不明

【大阪支社特電】冬のアルプス踏破をめざして廿一日劔岳方面に登攀中の關西學院生徒十一名は廿六日ハヤツキ尾根附近で雪崩に遭遇して一名は絶命、一名は凍傷、六名は行方不明となつた旨廿八日大阪鐵道局に入報、學院から直ちに救援隊を現場に急行せしめた、尚大阪西區南堀江上通りの中山方に搜査本部を設け現場と連絡をとつてゐる、その後の情報によれば豫科二年生中谷等二、山本俊三の兩君も凍傷から脱落となり重症である　顧君も絶望

松の實キャラメル

京城驛の收入

寂しい年の瀬の京城驛は時局を反映して歸省客も減少、昨年末の收入記録一日四萬圓には及びもつかぬが、廿七日は乘客六千六百七人、乘車券五千五百四十人、この收入が一萬六千百十三圓廿七錢　和信三越は爾ビエーロー拔ひか五十七百九十六圓六十錢、購入場料二百八十圓九十錢、小荷物料九百六十八圓三十八錢、貨物運賃四十四百二十圓六十六錢　計二萬八十二圓七十九圓八十八錢と今年來の記録を作つた

官公署の職員も
高射砲一門献納
醵金五萬四千九百圓

本府以下京城府所在官公署職員一同から高射砲一門の献納計畫が進められ高等官百分六、判任官百分四、雇員百分の二の比率で醵出の申合せをなしたとは既報の通りであるが、このほど本府文書課に於て取纏めを終へた總額五萬四千九百二十六圓八十四錢で近く高射砲二門及び防空器材を購入して軍へ献納を行ふことゝなつた

愛國戰鬪機 蠶糸號
献納手續終る

全半島の蠶糸業者で結成する朝鮮蠶糸業組合中央會、朝鮮製糸協會では二十七日軍司令部を訪問して愛國戰鬪機一臺の献納手續をとつた、右の献納機は……分（價額……萬圓）

勇士の家庭に贈りもの
愛婦分會から

愛國婦人會京城分會では、今度府内の出征軍人家族中の軍事扶助を受けてゐるもの百四十戸に對し白砂糖一罐宛、又病人ある家庭三十戸には牛乳券を寄贈することになつた、また同朝鮮本部でも全鮮各道の軍事扶助法を適用されてゐる家庭七百戸に餅代、その他を適當に贈呈しようと計畫を進めてゐる

これは餅配り

京城竹添町總聯第十二分會では、二十八日須崎副會長以下役員十二名が紅白の餅一石を搗いて管内の應召軍人家族九十戸に贈り勇士の武運長久を祈つた

債鬼に苦しむ
勇士の家族を救濟
床しお婆さんの義心

京城竹添町三ノ一九〇築地正鶴氏夫人正子さん（三〇）は、夫君を名譽ある戰線に見送つた後愛兒二人を抱へ健氣にも自活の途を立て町内の世話も斷つて軍人の妻として立派に銃後を守り續けて來たが、押し迫つた年の瀬に殘酷な債鬼が押しかけ毎日のやうに責められ途方に暮れてゐるのを、見るに見かねた同町二ノ一八三佐藤イセさん（六〇）が二十八日二百圓を投げ出して全部をきれいに整理した　近隣ではイセ婆さんの美行に感激してゐる

陣中に送られる
勝栗八十石
師團恤兵部に献納

武將武田信玄の故智に倣つて北支の野に轉戰する皇軍勇士の背嚢の底やポケットの中に愛藏されて開食ともなれば齋では菓飯とし、戰勝の際の肴ともなるやう京畿道栗業會で賣出した皇軍慰問用の〝勝栗〟は加平、抱川等、山村民が報國の赤誠をこめて調製したもので賣出しと共に待つてゐたとばかり京城はじめ各府郡の軍事後援聯盟團體、個人等から注文殺到その數一萬袋に達し、第一回分は十一月五日、第二回分は十二月廿二日それ〴〵栗業會を通じて第廿師團恤兵部へ持ち込まれたが献納者總數四千八百廿二名その數量八十石七千圓、多きに達してゐる

在監者にも
健康審査
來春から施行

本府では今回在監者健康審査規定を制定、明年一月一日附を以て公布施行することゝなつた、從來在監者の健康審査は監獄令施行規則によつて施行して來た、この規則によつては何等の規準もなく統一を缺き在監者の健康審査上遺憾の點があるのでその完璧を期するを……

現行報告例を
明春から改訂

本府の現行報告例は昭和八年十一月の改正によるものであるが從來時勢の變遷、法令の改廢等に伴ひその内容を全般的に改訂する要あるものありとし去る十一月十九日訓令を以て改正し、明春一月一日から施行されることゝなつた　……なかつたものでこれを統一して毎年春秋二期に實施することゝなつたものである

賀狀を廢して
佐藤氏献金

京城應町二ノ一京城久〃主人佐藤勝太氏は非常時下に虚禮を廢して御得意さんへの年賀狀を差控へ、この代金五十圓を半島防空器材費として献納することになり廿八日本社へ寄託した

公衆電話の稼高

京城府内五十五ケ所の公衆電話一ケ月平均の稼高は千六百圓餘であるが御承知はグント使用數が殖え三割の四割方である、その内稼ぎ高も好くのが京城驛構内の百二十一圓で次が同じ三越付合室の六十二圓、各百貨店内の平均四十二圓、府廳前の三十一圓、鐘路交番前の三十一圓等の順である

生活難の女

特別警戒中の去る廿七日午後十一時半頃府内桃花町劇場前李學石方裏からゴソリ風呂敷包みを提げて出て來る若い女を麻浦派出所員が呼び止めたところ「ワッ」と泣き伏した、調べたら桃花町一〇五朴玉順（二〇）で生活難から李方の眞鍮食器を盗んだものと判明、保管も同情し一般事說諭の上身柄は釋放した

總督府圖書館

京城南大門通總督府圖書館は一月一日のみ休館しその他は平常通り開館する

崎山應雄氏（京城覆審法院通譯官）廿八日午前三時十分古市町一九の自宅で逝去、享年四十、葬式は廿九日午後二時西本願寺で執行

金剛山動石洞スロープ（廿八日）

話題 特急

☆……二十七日京城本町筋は注連飾りでスッカリ正月氣分を出してゐるが、門松もこの日朝鮮ホテルがたてゝ氣の早いところをみせ行人の眼をひいた

☆……京城でイの一番に門松飾りをしたのは朝鮮ホテルの前に出來た大阪明星美容室の京城支店で、二十四日に門松をたてた、流石新春を迎へる爽の製造所だけはある

☆……『職業柄、イの一番に正月を迎へたいと思ひまして』と女ばかりの世帯ではあるがハリ切り門松の一番乘りといふわけ、早速ホテルがこれに對抗？この二つの門松が長谷川町通りに異彩を放つてゐる

◇……【？名鮮典】大阪西區市岡町に天狗書門さん……

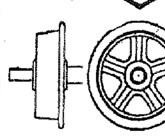

チルド車輪及附屬品
TRADE MARK WF
大阪市浪速區小田町
福岡鐵工所
電話櫻川（64）四三八・四三一

酒の害を防ぐ…
トモサン
◇…酒の場合に最新の胃腸薬トモサンを服めば、アルコール、フーゼル油中の有害成分を吸收して大便中に排出します。
◇…從つて惡醉、二日醉は勿論、酒がもたらす胃腸をこわさないばかりか、酒がもたらす種々の害を防ぎ締る好評です。
◇…宴會のあとでトモサンを服んで置けば翌朝の食事が普通に攝れます。
十八錠入 二十錢　九十錠入 七十錢　藥店にあり
T.1216

寫眞 本町一 ワタナベへ

日本軍 百戰百勝！ 「戰時日の桜」どこでも大歡迎!!

ピーハイフ毛糸 御愛好の方々に
御貫求は今年來年から輸入が出來ません、併し出來ても極々少量で到底一般の需用はまにあいません、本舖の百貨店専門店にて發出して居ります、今直く御需め下さい

花柳病外科 京城本町一丁目 島崎病院 電本2736

京日案内
齒科 技工・學業代診に長年經驗を有する内地人一名佛光寺は書面にて御照會を乞ふ　湖南線仙川邑 齒科 朴某雄
貸家 長谷川町二番地ヘ上流中庭のあり家賃百三十圓、電本四三六一番 京城共榮館
犬猫 其他一般家畜疾病の治療並に大病熱ハズテンパー）狂犬病豫防注射の爲めに應ず　櫻井町二ノ九六 電本五二四四番 佐藤家畜病院

特別案内
軍手の製造 ツキメシナ軍手製造家募集
軍手製造はツキメシナ軍手に限る製造簡單能率増進收入多大希望者はハガキで左記御近の住所に紹介あれ、無代で軍手製造の秘法を進呈します
京城府西大門町一ノ八四 常盤商會京城支店
本店 東京神田五軒町九 常盤商會大阪營業所
商津府新明洞（三品商會）常盤商會北部營業所

皇軍大捷記念　歳晩絶好の贈り物
パイロット デスクセット
¥ 5.50以上

高級化粧洗濯用 レコード石鹸

日の出新年號の大附録
好評第三版
近衛總理大臣書
高級印刷
額面用國歌『君か代』
崇高にして優麗
迎春の額面又は掛軸として絶好！
天下無二の逸品
日の出新年號は更に下記の附録があり
特價八十錢
非常な賣行
皇軍新兵器寫眞一覽
支那最新大地圖
海陸軍大空爆戰記
國民精神總動員の趣旨により商相かな選擇せられ一讀!!

淋疾に！
尿所見の迅速に好轉すること——疼痛、排膿等の自覺症狀の速かに消失すること——淋毒性續發症の治癒の速かなることは本劑の最大特徴にして各方面に賞用さる。
主效 急性・慢性淋疾及睾丸炎 攝護腺炎・子宮内膜炎 喇叭管炎・卵巣炎等……
ネオカルゴノーゲン

二〇錠…一〇〇管 〃…五〇管
文獻進呈 大阪市東區道修町 田邊五兵衛商店宛
大阪・東京 田邊商店
NC91

妻

小島政二郎作　宮田重雄繪　【135】

生活者か妻か（一）

（どうしよう？）

鈴子は一人前のやうに思ひ亂れた。

幾ら考へても、いゝ智慧が浮ばないのだつた。

それは浮ぶ筈のないことだつた。兩立しない問題を、兩立させようとしてゐるところに無理があつた。

生活も維持したいし、土居の傍をも離れたくないし――。それが鈴子の悩みの根本問題だつた。

どつちか一つを取れと、生活は彼女に命じてゐたのだつた。

それを、鈴子は何とかして兩方取らうと云ふのだ。

妻としての己れを完うしようとすれば、土居一家は餓ゑなければならなかつた。

餓ゑまいとすれば、妻としての己れを空しくしたければならなかつた。

妻としての己れを空しくすることは、鈴子には堪へられない苦痛だつた。

と云つて、生活者としての責任も空しく出來ない地位に彼女はゐた。

（土居は、どうして櫻井さんに對する誤解を解いてくれないのだらう）

さうだ。土居さへ櫻井に對する誤解を解いてくれゝば、この問題は一擧に解決することが出來るのだつた。

（あゝ――）

これも――土居の誤解を解くことも、外の二つの問題を解決することと同樣に至難なことに思はれた。

（あゝ――）

どうしていゝのか、このまゝこの世から鈴子は消えてしまひたかつた。

（仕方がないわ）

今は目をつぶつて、他人の――岡目八目の利く他人の云ふことに從ふのが最も賢明な道のやうに思はれた。

『土居君の悲しみも、怒りも、憾みも、みんな一時ですよ』

櫻井はさう云ふのだつた。

『求よければ、すべてよしとしなければ――』

櫻井はさうも云つた。

人間の心理なんて不思議なもんだ。この『求よければすべてよし』と云ふのは、シェークスピヤの戯曲の題の名だつた。鈴子はもとより讀んだことはなかつたけれど、土居が好きで、よくこの諺を引いて彼女に話をしたものだ。

その土居の好きな言葉を聞いた瞬間、彼女の決心は殆ど極まつた。と云つてもよかつた。

（何も彼も神さまが御存じだわ）

神さまにお任せすると云ふ意味で櫻井さんの云ふ通りにならう。

その晩、家出の決心を堅めた鈴子は、夜更けてわが家の門口に立つて、人知れず土居に、わが家に、そつと別れを告げた。

京日特選棋譜（13）

五段　小澤了正
先三段　櫻田雪雄

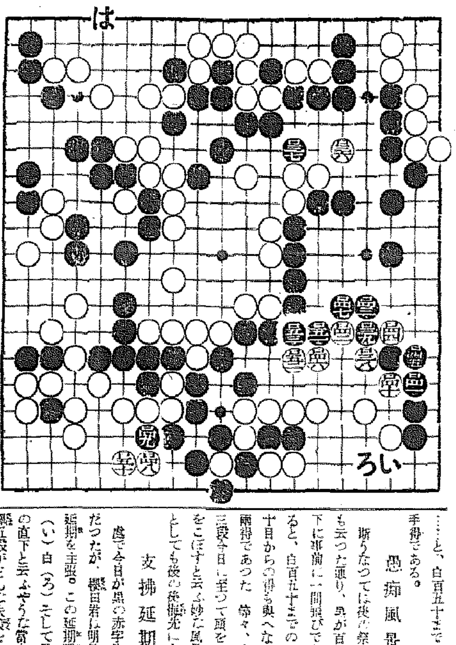

白百三十六より黒百五十三まで

兩者兩面風景

覆面道人

侵入第一歩

本日は白が黒字、黒が赤字の決算日である。が、昨日の最後は白第一手で、その上方黒地への侵略を百三十六に黒百三十七までのところ。そして今日は、白百三十八と黒百四十三となりて、黒に後手を與へ、黒を百四十三百四十七の線に壓縮して侵入第一歩。

そこで、白百三十八に黒百三十九、白百四十に黒百四十一、と必死の防戦だ。だが、通常なれば、この白百四十は打ちたくない俗手だ。が兎にも角にも、以下黒百五十三となりて、黒に後手を與へ、

愚痴風景

……と、白百五十までの方の白先手番である。

斯うなつては後の祭だが、昨日も云つた通り、黒が百四十三の直下に事前に一間飛びであつたとすると、白百五十までの、然も先手十目からの得も與へない黒の一擧兩得であつた筈々、流石の櫻田三段も今日に至つて頭をかき、黒損をこぼすと云ふ妙な風景。が何としても後の祭に立たない。

支拂延期

處で今日が黒の赤字決算支拂日だつたが、櫻田君は明日まで支拂延期を主張。この延期理由は、黒（い）白（ろ）そして黒が百四十の直下と云ふやうな失策をしないものでもなし、と云ふ希もありて、投げは尚早、支拂は三十日でいいとのこと、それならそれで結構。

それにまた、黒は（は）と、その（ろ）の筈、否、（は）で喰ひ下ると云ふ。小澤五段は眞面目な顔をして櫻田三段のネバリ强いのに感嘆してゐる、と云ふ、今日のところ兩者兩面風景。

RADIO

廿九日（水）　第一放送

午前六時五五分　ニュース
同七時二〇分（東）朝の修養　古道大意（三）　河野省三
同七時五一分（東）ラヂオ體操
同八時一〇分　今日の天氣見込
同九時二〇分（城）氣象通報
同九時四五分（城）料理獻立（ルシヤン・クロケツト）
同（小田容議し・清津）
同九時五五分（東）家庭メモ
同一〇時三〇分（東）婦人の時間　歳末の反省　田中芳子
正午（東）時報
午後零時五分（東）邦歌　獨唱　外山國彦　平井美奈子
同零時三三分（東）國民歌謠　愛國行進曲　戰捷の歡外四題
同零時三〇分　ニュース
同四時　ニュース（氣象通報・釜山・清津）
同六時（東）お話「今年はこんなことがありました」　土岐善麿
同六時二〇分（東）コドモの新聞
同六時二五分（城）講演　大祓詞に就て　三浦一郎
同六時五五分（東）カレントトピツクス
同七時　ニュース
同七時三〇分（大）講演　紡績の現狀と將來　小寺源吾
同八時（城）合唱　指揮並伴奏　京城放送合唱團　内田虎
一、空しく老いぬ
二、鳥笛われら
三、君がみよ
同八時一五分（大）浪花節連夜二題　力士稻川出世の緒　吉田奈良千代
同八時四五分（東）ラヂオドラマ「なだれ」　前田ＪＯＡＫ演出
同九時三〇分（東）時報・ニュース外
引續き（城）朝鮮語ニュース
同一〇時（城）地方へのニュース
同一〇時二五分（東）英語ニュース
同一〇時四五分（東）支那語ニュース

第二放送

午後零時五分　伽倻琴併唱　兒童劇研究會
同六時　童話劇
同六時二五分　講演　任晳宰
同七時二五分　西道歌謠　張鶴仙
同八時　歌詞　柳瑛蘭
同八時三〇分　古談　申秋岡
同九時　東歌歌　學明合唱團

卅日（木）

午後零時（城）マンドリン合奏　京城マンドリン合奏團
同六時（東）ラヂオスケッチ「さようなら昭和十二年」
同六時二五分（東）講演　若葉演藝劇團　星野輝興
同七時二〇分（城）トーキー音樂
同七時三〇分ラヂオドラマ（京城・平壤）「蹄らん哉」より「政府宣末」（釜）
同七時三〇分ラヂオドラマ（清津）瀧澤太郎
　　歳末時局風景
同八時（天津より）
同八時一五分（上海より）
同八時三〇分（大）傷病兵士慰安奇席　大阪陸軍病院より
同八時五〇分（名）一、一般市民戰捷祈願實況　熱田神宮前廣場より
二、街頭風景――名古屋市榮町附近より中繼
同九時五分（東）帝都に訊く（錄音）

ラヂオ

講演　六、二五

大祓と大祓詞について

皇典講究所　三浦一郎

近來日本精神の昂揚に伴つて敬神觀念が著しく盛んになつた樣であります。神社神宮の參拜者も目立つて殖えて參りました。又其の參拜の態度、方法なども次第々々に敬虔、嚴粛の度を増して行く樣であります。これは神國日本にとつて大變喜ばしい現象であります。

×

以前は其の參拜の方法も『鈴を付け』『禮』『賽銭』『遊ばれ者』と云つた樣な式で簡單に濟んだものでも今は柏手の一つも拍たねば氣が濟まなくなり、又以前は柏手に祈念だけで滿足したものが今はお祝詞を捧げて祝詞を上げねば氣が濟まない樣にあり、更に從來は誰も分らずに上げて居つた祝詞を今では其の由來や意味も考へて見ると云ふ樣にだんだく與へ目に神道と云ふものを見直して參つた樣であります。

×

そこで本月は丁度大祓の目印もとして民間に於ける最も代表的な祝詞として大祓詞が一番よく普及されてゐる樣でありますから今回はこの大祓と大祓詞に就てお話申上げたいと思ふのであります

ラヂオドラマ　雪崩　8.45

眞船豊作　柳永二郎

目下澤進又鋤進を續けてゐる劇作家眞船豊氏のラヂオ・ドラマの處女作で放送の初演は十一年十二月二十五日に次いで十一年二月二十五日に再放送し又々大好評を博したもので今回は第三度である。先日放送した『貨見えなくなる幹』や『野口英世』等と同じくラヂオ・ドラマとしては最も適したものである

奥羽山脈の連なる所その奥深い谷間に奔近い頃だが、雪深く山も谷も一さい雪に埋れてゐる樵師源造の小屋の朝　戸外で呼ぶ聲がへつた

役木の甘呪驚道にこだまをよんで聞えて來る。源造と女房お松とが朝茶を飲みながら語してゐる。暇（方言でジヨ）のおとよは喉ひながら白樺を伐つてゐる。都からの客人たちを喉かくして迎へるために近く雪崩の音……とそこへ若い樵師仲間の勘太と安平が一羽の兎を爭つて飛込んで來た。暇おとよと女房お松が使ひに出た後　勘太の父勘蔵は樵師うちの名人で谷間にならした男であるが、不慮の死を遂げた

それを息子の勘太はあくまでも源造が父の腕をねたんで射ち殺したと思つてゐるのである。源造は否定するいつも勘蔵の弔をつけて行つたのは名人勘蔵の呼吸を覺えようと思つたからだと告白するが勘太はきかない。遂に鐵砲を源造に向けて射ち放つた。その瞬間雪崩が三人を呑んで了つた。やがて勘太と安平が避ひ出して來て勘太は安平に決して自分が源造を殺したのではない雪崩が殺したのだといへといつて去る

お松とおとよは家も父親も姿が見えないので呆然としてゐる所へ源造がのつそりはひ出して來た　親子三人は一生懸命家を掘り出し始めた。そこへその小屋に泊ることになつてゐる都の客人達が獵犬を先だちに口ぶえを吹きながら暗いなだれの中にとんな悲痛な人生があつたとも知らぬげにいとも呑氣にやつて來る

浪花節　連夜二題

力士稻川出世の緒　吉田奈良千代

〽角力取なら秋の唐錦一年を二十日で暮すよい男、米子の締込み馬簾つき讃州たばねや揃ひんすと六俵に由た時は武士が賭場に由たも同樣死ぬか生きるか命の付けどころこれも御國の華の數

始めて下つた江戸の地で人氣沸騰の稻川關輕く浅草酒倉屋の贔負によつて僅かに力士の面目を保つてゐた。猪川政衛の七日の角力六日まで連勝の士つかず千秋樂には江戸の人氣角力伊勢ノ海與太夫と顔が合ふたが酒倉屋は稻川を激勵して必勝を誓はしめる。いよいよ當日稻川は言葉の如く見事に伊勢ノ海を投げたがその時飛び來つた祝儀の金一封は意外負けた伊勢ノ海へであつた。この不人氣に弟子の稻川も絶望の淵深く顏色蒼白となる。稻川を江戸を去り泣いて口惜しがる稻川を折から現はれた江戸の大親分荒井屋千松の力によつて角界稀有の人氣力士になる一席

鮮滿連絡航路

河洮線　毎日往復　寄港―大邱芝、大旭、大山、三寳里　瑞山邑内自動車　代理店 瑞山 京東運送店

舊島線　寄港―春牧、内里　仁川發午前九時　瑞山發午後三時隔日　代理店 瑞山泰安邑内自動車運送　瑞山泰安商會運送部

唐津線　寄港―唐津　代理店

仙掌線　隔日往復　寄港―滿浦、孔浦里、南元浦、富山浦　代理店 富山 合福運輸組　仙掌登陸仙組

溫陽線　月八回　寄港―牙山浦、丙浦　代理店 白石浦 溫陽運送店

海州線　寄港―延坪島　代理店 海州運輸株式會社　仁川發午前八時毎日

雅源、唐津、仙掌、溫陽各線へ仁川帆（滿潮二時間前）二時間後ト、仁川府港町一丁目三番地

株式會社 朝鮮海洋社
電話二〇一番（臨時）

朝鮮郵船航海出帆

△印へ船客御斷り

○西鮮航路

○東京行　興東丸　新義州　日鎮南浦四日仁川四日　關門―名古屋―清水―横濱寄港
　興西丸　新義州　日鎮南浦三日仁川五日
○北鮮線　大興丸　博多直航―神戸寄港
○大阪行　新義州　金京丸　日鎮南浦一月二日　七川二日
　漢江丸　仁川二日　釜山―關門―神戸寄港
○春川丸　仁川三日　吉浦
○鹿兒島行　會寧丸　仁川三日　釜山―博多―長崎
　錦江丸　仁川三日　釜山―博多―三角寄港
○博多直航　錦江丸　大連二日　長崎―三角寄港
○上海・青島　仁川　日　釜山　日（休航中）
○大連行　鎮江丸　仁川三日　大連三日
　錦江丸　仁川六日　日釜山　日

○北鮮航路

○東京行　江原丸　雄基七日　清津八日　元山十一日　釜山―關門―名古屋―清水―横濱寄港
○急行船　成鏡丸　雄基六日　清津七日　元山二日　釜山―博多―關門―廣島（元山ヨリ名古屋直航）
○大阪行　定州丸　雄基三日　清津三日　元山四日　釜山―神戸寄港
　新京丸　雄基五日　清津六日　元山九日
○新潟行　定州丸　清津二日　元山三日
○敦賀行　清津丸　雄基七日　清津八日　元山九日　城津―舞鶴―宮津
○浦潮行　定州丸　元山六日　清津八日（休航中）
　上海・青島行

滿洲國、朝鮮、日本間航路

清津　日本海航路定期　雄基　日　清津　日　釜山
（上海・青島）

武州行　靖國丸　横濱一月二日　神戸一月八日
滿洲行　秩父丸　横濱一月九日
沙市行　日枝丸　横濱　神戸
北野丸　長崎　神戸

日本郵船株式會社　京城府南大門通り五ノ一

朝鮮郵船株式會社
代表電話本局（2）四一九五番
釜山支店　大廳　三一〇三番
元山支店　海岸通　三五一番
代表電話（3）一二三四番
仁川出張所　仁川府山手町　一八八七番
北鮮出張所　清津府北星町
京城代理店　朝鮮運送支店
電話本局（2）五二一一番
鎮南浦代理店　朝鮮運送支店
仁川代理店　朝鮮運送支店
群山代理店　大池回漕店
木浦代理店　朝鮮運送支店
麗水代理店　朝鮮運送支店
城津代理店　國際運輸支店

商業法人登記公告

京城地方法院

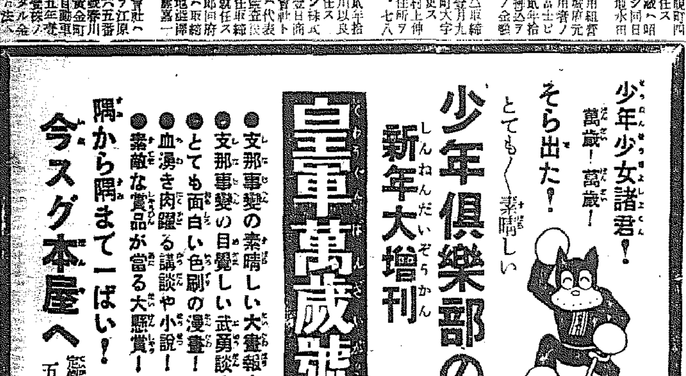

內科小兒科　腦神經科
北島醫院
京城本町四丁目一五五
電話本局三七四番

最新處理
チアベトン
專賣特許（製法）
內服新劑
糖尿病
精力減退
糖尿病のインシュリン
ヴイタミン療法
◇糖尿病はインシュリン注射の他にヴイタミンB及び要とす
◇チアペトンはインシュリン様物質と共に多量のヴイタミンB及びCを含めり
◇チアペトンの有效成分は特殊強作により消化管内にて破壊せず
本品は特殊植物より抽出したる新藥にして一般糖尿藥劑の類に非ず
適應症　糖尿病、精力減退、疲勞回復強化等
諸大家臨床試驗推稱
100錠 1.20　300錠 3.40　500錠 5.80
30瓦 1.10　100瓦 3.45　250瓦 8.20
發賣元　大阪市東區伏見町三丁目　株式會社日本醫品洋行
D12

病毒に
六〇六號と水銀劑
醫學界の權威帝國大學名譽教授醫學士博士の病毒研究に基き六〇六號と水銀劑の毒性を比較檢討し遂に慢性となり慢性病毒となれる潛伏病毒の根本療法としては斷然水銀劑に優るものなしとの結論により我社は永年苦心研究の結果、水銀の毒性を除去し斷然有效にして吸收效果偉大なる本劑コロイゲンの發見創製を完成せり。本劑は姙産婦にも絶對副作用なく安心して服用出來る注射代用の內服藥なり。
中村醫學博士發見創製　製法專賣特許
膠コロイド水銀劑　コロイゲン（注射代用內服藥）
本劑は絶對副作用なく醫師指命のもとに安心して自宅で療法出來る新藥
三錢切手封入新聞名記入の上文獻申込あれ無代で送る。
藥價（二週間・一圓四十錢）（四週間・七圓五十錢）
知名藥店ニアリ
東京市芝區高輪北町廿二　原澤水銀研究所

資本金壹億七百貳拾萬圓
三和銀行
京城支店
南大門通二丁目
本店・大阪市